



ОБЩИНСКИ СЪВЕТ КОПРИВЩИЦА

ПОКАНА

На основание чл.44 и във връзка с чл.51 ал.1 от ПОДОСК Копривщица свиквам съвместно заседание на комисиите КЕУРРБФИИСГС, КОКОКИАПТ, КЗСУВ, КТСУОСКБДЗБ, КТВИКЕ, КПРКИПКСОР към ОБС Копривщица на 24.10.2024г. /четвъртък/ от 15:00 часа в стаята на общински съвет – Копривщица.

На основание чл. 45, ал.2 от ПОДОСК Копривщица предлагам следния дневен ред за заседанието:

1. Разглеждане и вземане на решение на докладна записка от кмета на община Копривщица относно отчет за касово изпълнение на бюджета към 31.12.2023г., в т.ч. капиталови разходи 31.12.2023г. и бюджетна прогноза за периода 2023 – 2026г. в частта за местни дейности.

2. Разглеждане и вземане на решение на докладна записка от кмета на община Копривщица относно отчет за касовото изпълнение на бюджета към 30.06.2024г.

3. Разглеждане и вземане на решение на докладна записка от кмета на община Копривщица относно компенсирани промени в поименен капиталов списък на община Копривщица за 2024г., съгласно приложение 1:

4. Разглеждане и вземане на решение на докладна записка от кмета на община Копривщица относно компенсирани промени в бюджет 2024 на община Копривщица.

5. Разглеждане и вземане на решение на докладна записка от кмета на община Копривщица относно отдаване под наем на обособена част от 22кв.м.от поземлен имот с идентификатор 38558.5.466 по КККР на гр.Копривщица, с АОСН№1457/27.04.2020г.

6. Разглеждане на информация относно изпълнението на Годишния План за ползване на дървесина от общински горски територии за 2024г., както и наличната дървесина на склад към датата на подаването на информацията съгласно Решение №102,т.2 от 26.09.2024г.

7. Разглеждане на информация от кмета на общината относно готовността на общинските структури за посрещане на зимния сезон 2024 – 2025г.

8. Разни

1.1 Предложение от Димитър Косев

21.10.2024г.
гр. Копривщица

Яни Стоичков
Председател на КЕУРРБФИИСГС

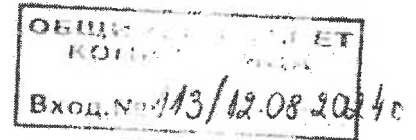

ОБЩИНА КОПРИВЩИЦА

Изх. № 24 НЗ / 12.08 2024 г.

ДО
ОБЩИНСКИ СЪВЕТ
ГР. КОПРИВЩИЦА

ДОКЛАДНА ЗАПИСКА

ОТ

Мария Тороманова – Кмет на община Копривщица

ОТНОСНО: ГФО за 2023 година – Отчет за касовото изпълнение на бюджета към 31.12.2023 година, в т.ч. капиталови разходи към 31.12.2023 година и бюджетна прогноза за периода 2023 - 2026 година в частта за местни дейности

УВАЖАЕМИ Г-Н ПРЕДСЕДАТЕЛ, УВАЖАЕМИ ДАМИ И ГОСПОДА ОБЩИНСКИ СЪВЕТНИЦИ,

На основание чл. 21, ал. 1, т. 6 от ЗМСМА, Наредбата за условията и реда за съставяне на тригодишната бюджетна прогноза за местните дейности и за съставяне, приемане, изпълнение и отчитане на бюджета на община Копривщица и чл. 124 от ЗПФ, внасям за приемане ГФО на община Копривщица към 31.12.2023 година – Отчет за касовото изпълнение на бюджета към 31.12.2023 година, в т.ч. капиталови разходи към 31.12.2023 година и бюджетна прогноза за периода 2023-2026 година в частта за местни дейности.

Отчетът за касово изпълнение на бюджета и сметките за средствата от европейския съюз е съставен съобразно българското законодателство и указанията на Министерство на финансите дадени с ДДС № 08/21.12.2023 г. за Годишното счетоводно приключване и представяне на годишните отчети за касовото изпълнение, оборотните ведомости и друга отчетна информация за 2023 г., както и публикуване на годишните финансови отчети за 2023 г. на бюджетните организации.

Бюджета на община Копривщица за 2023 година е приет с Решение № 358 / 14.09.2023 г. на Общински съвет Копривщица.

В разяснение на отчета за касовото изпълнение на бюджета на община Копривщица към 31.12.2023 година, предоставям следната информация:

Към 31.12.2023 г. по бюджета на общината са постъпили суми на стойност 9 159 269 лв., (приходи с държавен характер – 4 561 769 лв., приходи с общински характер – 4 597 500 лв.), направените разходи са 9 159 269 лв. (разходи за държавни дейности – 4 561 769 лв., разходи за местни дейности – 4 271 346 лв., разходи за дофинансиране – 326 154 лв.). Същите са извършени по утвърдената класификация на МФ, като се спазват принципите на СФУК и Наредбата за условията и реда за съставяне на тригодишната бюджетна прогноза за местните дейности и за съставяне, приемане, изпълнение и отчитане на бюджета на община Копривщица.

Промените настъпили през годината във вид на субсидии и трансфери от Републиканския бюджет са отразени по бюджета на община Копривщица за 2023 г. и същите са отразени и в отчета за касово изпълнение на бюджета на община Копривщица за 2023 г. Това са субсидии и трансфери за: компенсиране стойността на безплатните и по намалени цени превози, промяна на натуралните показатели за финансиране на делегираните от държавата дейности във функция „Образование“ и във функция „Здравеопазване“, за учебни комплекти и учебни помагала за децата и за учениците от I до VII клас, НП за Образование, за изплащане на допълнително възнаграждение за постигнати резултати от труда на директорите на общинските детска градина и училище.

Размерът на бюджетните взаимоотношения на общината с централния бюджет се изменя от датата на писмените уведомления на министъра на финансите. С получените като трансфер бюджетни и извънбюджетни средства се извършва служебна актуализация на бюджета, както в приходната му част, така и по съответните разходни параграфи.

Наличността на 01.01.2023 г. е в размер на 3 966 878 лв. (държавни дейности – 1 199 623 лв. и местни дейности – 2 767 255 лв.).

Остатък в края на периода, а именно към 31.12.2023 г. е в размер на - 4 086 264 лв. (държавни дейности – 1 037 756 лв. и местни дейности – 3 048 508 лв.).

Капиталовите разходи по актуализиран план за 2023 година са в размер на 3 945 609 лв.

Изпълнението им е в размер на 2 772 473 лв., за което Ви представям подробна разшифровка – Приложение № 3.

Към докладната записка прилагам Приложения № 1 (справка приходи – актуализиран план и изпълнение), № 2 (справка разходи - актуализиран план и изпълнение), № 3 (справка капиталови разходи – актуализиран план и изпълнение), и № 4 (бюджетна прогноза за периода 2023-2026 година в частта за местни дейности).

Уважаеми съветници предлагам да вземете следното Решение относно ГФО за 2023 година – отчет за касовото изпълнение на бюджета към 31.12.2023 година, в т.ч. капиталови разходи към 31.12.2023 година и бюджетна прогноза за периода 2023-2026 година в частта за местни дейности:

РЕШЕНИЕ:

На основание чл. 21, ал. 1, т. 6 от ЗМСМА, Наредбата за условията и реда за съставяне на тригодишната бюджетна прогноза за местните дейности и за съставяне, приемане, изпълнение и отчитане на бюджета на община Копривщица и чл. 124 от ЗПФ, Общински съвет Копривщица

РЕШИ:

1. Приема отчет за касово изпълнение на бюджета към 31.12.2023 г. съгласно Приложения № 1, 2 и 3 както следва:

1.1. По приходите в размер на 9 159 269 лв., съгласно Приложение № 1, в т.ч.:

- 1.1.1. Приходи за делегирани от държавата дейности в размер на 4 561 769 лв., в т.ч.:
 - 1.1.1.1. Обща субсидия за делегирани от държавата дейности в размер на 3 503 592 лв.
 - 1.1.1.2. Целеви трансфери от ЦБ в размер на 108 969 лв.

- 1.1.1.3. Трансфери между бюджети в размер на **721 044** лв.
- 1.1.1.4. Трансфери между бюджети за средствата от ЕС в размер на **23 456** лв.
- 1.1.1.5. Трансфери от/за държавни предприятия в размер на **3 750** лв.
- 1.1.1.6. Временни безлихвени заеми между бюджети и сметки за средствата от ЕС в размер на **10 351** лв.
- 1.1.1.7. Събрани средства и извършени плащания за сметка на други бюджети, сметки и фондове в размер на **17 795** лв.
- 1.1.1.8. Други неданъчни приходи в размер на **78 559** лв.
- 1.1.1.9. Остатък от предходния период в държавни дейности в размер на **1 199 623** лв.
- 1.1.1.10. Наличност в края на периода в държавни дейности към 31.12.2023 г. в размер на **1 037 756** лв.

- 1.1.2. Приходи за местни дейности в размер на **4 597 500** лв., в т.ч.:
 - 1.1.2.1. Данъчни приходи в размер на **308 689** лв.
 - 1.1.2.2. Неданъчни приходи в размер на **1 894 850** лв.
 - 1.1.2.3. Трансфери за местни дейности в размер на **583 790** лв., в т.ч.:
 - 1.1.2.3.1. Обща изравнителна субсидия в размер на **171 600** лв.
 - 1.1.2.3.2. Трансфер за зимно поддържане и снегопочистване в размер на **50 300** лв.
 - 1.1.2.3.3. Целева субсидия за капиталови разходи в местни дейности в размер на **259 600** лв.
 - 1.1.2.3.4. Целеви трансфери от ЦБ в размер на **102 290** лв.
 - 1.1.2.4. Трансфери между бюджети в размер на **2 234 446** лв.
 - 1.1.2.5. Трансфери между бюджети за средствата от ЕС в размер на **1 232** лв.
 - 1.1.2.6. Временни безлихвени заеми между бюджети и сметки за средствата от ЕС в размер на **113 423** лв.
 - 1.1.2.7. Предоставена възмездна финансова помощ в размер на **10 000** лв.
 - 1.1.2.8. Друго финансиране – погашения по финансов лизинг в размер на **18 367** лв.
 - 1.1.2.9. Остатък от предходния период в местни дейности в размер на **2 767 255** лв.
 - 1.1.2.10. Наличност в края на периода в местни дейности в размер на **3 048 508** лв.

1.2. По разходите в размер на 9 159 269 лв., разпределени по функции, дейности и параграфи, съгласно Приложение № 2, както следва:

- 1.2.1. За делегирани от държавата дейности в размер на **4 561 769** лв.
- 1.2.2. За допълнително финансиране на делегираните от държавата дейности със средства от собствените приходи в размер на **326 154** лв.
- 1.2.3. За местни дейности в размер на **4 271 346** лв.

1.3. Приема програма за капиталови разходи 2023 г. (поименен списък по обекти, видове разходи и източници на финансиране) актуален план в размер на 3 945 609 лв. и изпълнение в размер на 2 772 473 лв., съгласно Приложение № 3.

2. Приема бюджетна прогноза за периода 2023-2026 година в частта за местни дейности съгласно Приложение № 4.



Мария Тороманова
Кмет на община Копривщица

ОТЧЕТНИ ДАНИИ ПО ЕБК ЗА ИЗПЪЛНЕНИЕТО НА ПРИХОДИТЕ ПО БЮДЖЕТА НА ОБЩИНА КОПРИВИЦА ЗА 2023 ГОДИНА

§§	пол-§§	НАИМЕНОВАНИЕ	Уточнен план 2023 - ПРИХОДИ				Отчет 2023 - ПРИХОДИ			
			Уточнен план Общо	държавни действия	местни действия	лофинансирание	държавни действия - ОТЧЕТ	местни действия - ОТЧЕТ	лофинансирание - ОТЧЕТ	ОТЧЕТ ОБЩО
			(1)	(2)	(3)	(4)	(5)	(6)	(7)	(8)
I. ПРИХОДИ, ПОМОЩИ И ДАРЕНИЯ										
I. ПРИХОДИ										
01-00		Данък върху доходите на физически лица:	9 000	0	9 000	0	0	9 215	0	9 215
	01-03	патентен данък и данък върху таксиметров превоз на пътници	9 000	x	9 000	x	x	9 215	x	9 215
13-00		Имуществени и други местни данъци:	267 000	0	267 000	0	0	299 474	0	299 474
	13-01	данък върху недвижими имоти	85 000	x	85 000	x	x	90 986	x	90 986
	13-03	данък върху провозните средства	115 000	x	115 000	x	x	116 468	x	116 468
	13-04	данък при придобиване на имущество по дарения и възмезден начин	55 000	x	55 000	x	x	77 283	x	77 283
	13-08	туристически данък	12 000	x	12 000	x	x	14 737	x	14 737
24-00		Приходи и доходи от собственост	1 770 147	1 060	1 769 087	0	1 060	1 455 455	0	1 456 515
	24-04	нетни приходи от продажби на услуги, стоки и продукция	1 479 616	1 060	1 478 556	x	1 060	1 197 105	x	1 198 165
	24-05	приходи от наемни на имущество	58 801		58 801	x		59 372	x	59 372
	24-06	приходи от наемни на земя	231 730		231 730	x		198 978	x	198 978
27-00		Общински такси	355 010	0	355 010	0	0	398 889	0	398 889
	27-04	за ползване на домашен социален напоянеж и други общински социални услуги	52 000	x	52 000	x	x	54 639	x	54 639
	27-05	за ползване на назовари, тържища, паназари, троговари, улечни платна и др.	14 000	x	14 000	x	x	14 322	x	14 322
	27-07	за битови отпадъци	260 000	x	260 000	x	x	297 413	x	297 413
	27-10	за техническа услуга	6 000		6 000	x		5 112	x	5 112
	27-11	за административни услуги	10 000		10 000	x		10 225	x	10 225
	27-17	за прикормване на куче	10	x	10	x	x	10	x	10
	27-29	други общински такси	13 000		13 000	x		17 168	x	17 168
28-00		Глоби, санкции и наказателни лихви	12 000	0	12 000	0	0	12 767	0	12 767
	28-02	глоби, санкции, неустойки, наказателни лихви, обезщетения и начети	0			x		1 476	x	1 476
	28-09	наказателни лихви за данъци, мита и осигурителни вноски	12 000		12 000	x		11 291	x	11 291
36-00		Други приходи	339 801	70 201	269 600	0	70 201	215 495	0	285 096
	36-01	реализирани курсови разлики от валутни операции (нето) (+/-)	-468	-468		x	-468		x	-468
	36-19	други незададени приходи	340 269	70 669	269 600	x	70 669	215 495	x	286 164
37-00		Внесени ДДС и други данъци върху продажбите	-292 498	0	-292 498	0	0	-241 750	0	-241 750
	37-01	внесен ДДС (-)	-263 500		-263 500	x		-212 752	x	-212 752
	37-02	внесен данък върху приходите от стопанска дейност на бюджетните предприятия (-)	-28 998		-28 998	x		-28 998	x	-28 998
40-00		Постъпления от продажба на нефинансови активи (без § 40-71)	2 303	0	2 303	0	0	2 303	0	2 303
	40-40	постъпления от продажба на земя	2 303		2 303	x		2 303	x	2 303
45-00		Помощи и дарения от страната	58 989	7 298	51 691	0	7 298	51 691	0	58 989
	45-01	текущи помощи и дарения от страната	58 989	7 298	51 691	x	7 298	51 691	x	58 989
всичко	99-99	I. ВСИЧКО ПРИХОДИ, ПОМОЩИ И ДАРЕНИЯ	2 521 752	78 559	2 443 193	0	78 559	2 203 539	0	2 282 098

(в лева)

(в лева)

(в лева)

Уточнен план 2023 - ТРАНСФЕРИ и ВРЕМ. БЕЗЛ. ЗАЕМИ

II. III. ТРАНСФЕРИ и ВРЕМЕННИ БЕЗЛИХВЕНИ ЗАЕМИ - РЕКАПИТУЛАЦИЯ

§§ под-§§

§§

§§	под-§§	НАИМЕНОВАНИЕ НА ПАРАГРАФИТЕ И ПОДПАРАГРАФИТЕ	Уточнен план 2023 - ТРАНСФЕРИ и ВРЕМ. БЕЗЛ. ЗАЕМИ			ОТЧЕТ 2023 - ТРАНСФЕРИ и ВРЕМ. БЕЗЛ. ЗАЕМИ				
			Уточнен план Общо (1)	държавни дейности (2)	местни дейности (3)	дофинансирание (4)	държавни дейности - ОТЧЕТ (5)	местни дейности - ОТЧЕТ (6)	дофинансирание - ОТЧЕТ (7)	ОТЧЕТ ОБЩО (8)
31-00		II. III. ТРАНСФЕРИ и ВРЕМЕННИ БЕЗЛИХВЕНИ ЗАЕМИ	4 275 905	3 692 115	583 790	0	3 612 561	583 790	0	4 196 351
	31-11	обща субвенция и други трансфери за държавни дейности от ЦБ за общини (+)	3 503 592	3 503 592	x	x	3 503 592	x	x	3 503 592
	31-12	обща изравнителна субвенция и други трансфери за местни дейности от ЦБ за общини (+)	221 900	x	221 900	x	x	221 900	x	221 900
	31-13	получени от общини целеви субвенции от ЦБ за капиталови разходи (+)	259 600		259 600	x	x	259 600	x	259 600
	31-18	получени от общини трансфери за други целеви разходи от ЦБ чрез кодовете в СЕБРА 488 001 xxx-x	217 101	114 811	102 290	x	114 811	102 290	x	217 101
	31-28	получени от общини трансфери за други целеви разходи от ЦБ чрез кодове в СЕБРА 488 002 xxx-x	73 712	73 712		x	0		x	0
	31-20	възстановени трансфери за ЦБ (-)	0			x	-5 842		x	-5 842
61-00		Трансфери между бюджети (нето)	694 976	721 044	-26 068	0	721 044	2 234 446	0	2 955 490
	61-01	трансфери между бюджети - получени трансфери (+)	719 388	719 388		x	719 388	2 252 097	x	2 971 485
	61-02	трансфери между бюджети - предоставени трансфери (-)	-26 068		-26 068	x		-17 651	x	-17 651
	61-05	трансфери от МПСИ по програми за осигуряване на заетост (+/-)	1 656	1 656		x	1 656		x	1 656
62-00		Трансфери между бюджети и сметки за средствата от ЕС (нето)	-24 688	-23 456	-1 232	0	-23 456	-1 232	0	-24 688
	62-02	- предоставени трансфери (+/-)	-24 688	-23 456	-1 232	x	-23 456	-1 232	x	-24 688
64-00		Трансфери от/за държавни предприятия и други лица, обявени в КФП	3 750	3 750	0	0	3 750	0	0	3 750
	64-01	- получени трансфери (+)	3 750	3 750		x	3 750		x	3 750
всичко	99-99	II. ВСИЧКО ТРАНСФЕРИ	4 949 943	4 393 453	556 490	0	4 313 899	2 817 004	0	7 130 903
всичко	99-99	III. ВСИЧКО ВРЕМЕННИ БЕЗЛИХВЕНИ ЗАЕМИ	-10 351	-10 351	0	0	-10 351	-113 423	x	-123 774
		Временни безлихвени заеми между бюджети и сметки за средствата от ЕС (нето)	-10 351	-10 351		0	-10 351	-113 423		-123 774

IV. ОПЕРАЦИИ С ФИНАНСОВИ АКТИВИ И ПАСИВИ (финансирание на бюдж.)

§§	под-§§	НАИМЕНОВАНИЕ НА ПАРАГРАФИТЕ И ПОДПАРАГРАФИТЕ	Уточнен план 2023 - ФИНАНСИРАНЕ НА БЮДЖЕТНО САЛДО			ОТЧЕТ 2023 - ФИНАНСИРАНЕ НА БЮДЖЕТНО САЛДО				
			Уточнен план Общо (1)	държавни дейности (2)	местни дейности (3)	дофинансирание (4)	държавни дейности - ОТЧЕТ (5)	местни дейности - ОТЧЕТ (6)	дофинансирание - ОТЧЕТ (7)	ОТЧЕТ ОБЩО (8)
72-00		Предоставена възмездна финансов помощ (нето)	0	0	0	0	0	-10 000	0	-10 000
	72-01	предоставени средства по възмездна финансова помощ (-)	0			x	x	-10 000	x	-10 000
88-00		Събрани средства и извършени плащания за сметка на други бюджети, сметки	-66 834	-66 834	0	0	0	17 795	0	17 795
	88-03	събрани средства и извършени плащания от/за сметки за средствата от Европейския съюз	-66 834	-66 834		x	x	17 795	x	17 795
93-00		Друго финансирание - нето (+/-)	49 298	0	49 298	0	0	-18 367	0	-18 367
	93-18	погашения по финансов лизинг и търговски кредит (-)	-19 670		-19 670	x	x	-18 367	x	-18 367
	93-39	друго финансирание - операции с пасиви (+/-)	68 968		68 968	x	x	0	x	0
95-00		Депозити в средствa по сметки - нето (+/-)	3 966 878	1 199 623	2 767 255	0	1 61 867	-281 253	0	-119 386
	95-01	остатък в левове по сметки от предходния период (+)	3 966 878	1 199 623	2 767 255	x	1 199 623	2 767 253	x	3 966 878
	95-07	наличност в левове по сметки в края на периода (-)	0	0	0	x	-1 037 756	-3 048 508	x	-4 086 264
всичко	99-99	IV. ВСИЧКО ОПЕРАЦИИ С ФИНАНСОВИ АКТИВИ И ПАСИВИ	3 949 342	1 132 789	2 816 553	0	179 662	-309 620	0	-129 958

29-00	Други разходи за данък	2 000	0	2 000	0	0	0	2 069	0	2 069
29-10	Платени данъци и търговски кредити	2 000	0	2 000	0	0	0	2 069	0	2 069
40-00	Стъпчави	8 060	8 060	0	0	0	8 394	0	0	8 394
42-00	Текущи трансфери, обезщетения и помощи за домакинствата	77 033	29 208	47 825	0	0	1 718	47 825	0	49 543
42-14	обезщетения и помощи по решение на общинския съвет	47 825	0	47 825	0	0	0	47 825	0	47 825
42-19	други текущи трансфери за домакинствата	29 208	29 208	0	0	0	1 718	0	0	1 718
43-00	Субвенции и други текущи трансфери за нефинансови предприятия	132 948	129 348	3 600	0	0	0	3 600	0	3 600
43-01	за текуща дейност	129 348	129 348	0	0	0	0	0	0	0
43-09	други субвенции и плащания	3 600	0	3 600	0	0	0	3 600	0	3 600
45-00	Субвенции и други текущи трансфери за юридически лица с нестопанска цел	72 485	72 485	0	0	0	72 485	0	0	72 485
46-00	Разходи за членски внос и участие в негътовски организации и дейности	4 146	120	3 726	308	0	0	3 726	120	3 846
51-00	Основен ремонт на дълготрайни материални активи	2 959 547	245 000	2 379 739	334 808	0	24 276	2 039 298	0	2 063 574
52-00	Придобиване на дълготрайни материални активи	921 262	849 079	65 583	6 600	0	601 766	42 883	6 600	651 249
52-03	придобиване на друго оборудване, машини и съоръжения	12 183	0	5 583	6 600	0	0	5 583	6 600	12 183
52-04	придобиване на транспортни средства	91 256	31 256	60 000	0	0	31 256	37 300	0	68 556
52-05	придобиване на стопански инвентар	27 838	27 838	0	0	0	30 737	0	0	30 737
52-06	изгласяне на инфраструктурни обекти	789 985	789 985	0	0	0	539 773	0	0	539 773
53-00	Придобиване на нематериални дълготрайни активи	64 800	0	64 800	0	0	0	57 650	0	57 650
53-09	придобиване на други нематериални дълготрайни активи	64 800	0	64 800	0	0	0	57 650	0	57 650
99-99	И. ВСИЧКО РАЗХОДИ - РЕКАПИТУЛАЦИЯ ПО ПАРАГРАФИ И ПОДПАРАГРАФИ	11 410 686	5 594 450	5 052 610	763 626	0	4 561 769	4 271 346	326 154	9 159 269

(в лева)

§§	под-§§	ИМЕНОВАНИЯ НА ПАРАГРАФИТЕ И ПОДПАРАГРАФИТЕ	Уточнен план 2023					Отчет 2023				
			Уточнен план Общо (1)	държавни дейности (2)	местни дейности (3)	дофинансирание (4)	държавни дейности - ОТЧЕТ (5)	местни дейности - ОТЧЕТ (6)	дофинансирание - ОТЧЕТ (7)	ОТЧЕТ ОБЩО (8)		
I. РАЗХОДИ ПО ДЕЙНОСТИ												
117 Държавни и общински служби и дейности по изборите (наименование на дейността)			1 752	1 752	0	0	0	1 752	0	0	1 752	
01-00	01-01	Залплати и възнаграждения за персонала, нает по трудови и служебни	1 752	1 752	0	0	0	1 752	0	0	1 752	
02-00	02-02	Други възнаграждения и плащания за персонала нает по трудови правоотношения	64 560	64 560	0	0	0	64 560	0	0	64 560	
05-00	05-02	Задължителни осигурителни вноски от работодатели	64 560	64 560	0	0	0	64 560	0	0	64 560	
	05-51	осигурителни вноски от работодатели за Държавното обществено осигуряване (ДОО)	21 654	21 654	0	0	0	21 654	0	0	21 654	
	05-60	държавно-осигурителни вноски от работодатели	13 644	13 644	0	0	0	13 644	0	0	13 644	
	05-80	вноски за допълнително задължително осигуряване от работодатели	5 251	5 251	0	0	0	5 251	0	0	5 251	
10-00	10-11	Храна	2 759	2 759	0	0	0	2 759	0	0	2 759	
	10-15	Материали	18 617	18 617	0	0	0	11 739	0	0	11 739	
	10-16	воля, горива и енергия	4 550	4 550	0	0	0	3 257	0	0	3 257	
	10-20	разходи за външни услуги	7 996	7 996	0	0	0	5 138	0	0	5 138	
	10-31	командировки в страната	2 424	2 424	0	0	0	2 424	0	0	2 424	
99-99	99-99	И. ОБЩО РАЗХОДИ ЗА ДЕЙНОСТ 117	2 037	2 037	0	0	0	920	0	0	920	
			1 610	1 610	0	0	0	99 705	0	0	99 705	

(в лева)

12. Обществена администрация										
(наименование на дейността)										
12. Обществена администрация										
(наименование на дейността)										
01-00	Залплати и възнаграждения за персонала нает по трудови правоотношения	610 565	578 000	0	32 565	535 435	0	31 870	567 305	
	01-01	залплати и възнаграждения на персонала нает по трудови правоотношения	513 641	481 076		32 565	442 152	31 870	474 022	
	01-02	залплати и възнаграждения на персонала нает по служебни правоотношения	96 924	96 924			93 283		93 283	
02-00	Други възнаграждения и плащания за персонала	22 006	8 660	12 266	1 080	8 660	12 266	720	21 646	
	02-02	за персонала по извънтрудов правоотношения	12 266	12 266			12 266		12 266	
	02-05	изплатени суми от СБКО за облекло и други на персонала, с характер на възнаграждение	9 740	8 660		1 080	8 660	720	9 380	
05-00	Задължителни осигурителни вноски от работодатели	150 251	143 550	488	6 213	104 674	488	6 612	111 774	
	05-51	осигуряване за Държавното обществено осигуряване (ДОО)	82 646	78 040	186	4 420	63 609	186	3 709	67 504
	05-60	здравно-осигурителни вноски от работодатели	39 119	37 450	239	1 430	25 844	239	1 957	28 040
	05-80	вноски за дългително задължително осигуряване от работодатели	28 486	28 060	63	363	15 221	63	946	16 230
10-00	Издръжка	338 064	10 920	325 584	1 560	10 920	332 734	1 584	345 238	
	10-11	Храна	6 799		6 799		6 799		6 799	
	10-12	Меликаменти	50		50				50	
	10-13	Постелен инвентар и облекло	12 480	10 920		1 560	10 920	1 560	12 480	
	10-15	материали	32 439		32 439				32 439	
	10-16	вода, горива и енергия	38 447		38 447				38 447	
	10-20	разходи за финансови услуги	231 744		231 744				240 590	
	10-30	Текущ ремонт	298		298				298	
	10-51	командировки в страната	680		680				680	
	10-52	краткосрочни командировки в чужбина	5 488		5 488				5 488	
	10-62	разходи за транспорт	7 649		7 649				7 649	
	10-69	други финансови услуги	1 990		1 990				418	
19-00	Платени данъци, такси и административни санкции	4 697	0	4 697	0	0	4 697	0	4 697	
	19-01	платени държавни данъци, такси, наказателни лихви и административни санкции	587		587				587	
	19-81	платени общински данъци, такси, наказателни лихви и административни санкции	4 110		4 110				4 110	
42-00	Текущи трансфери, обществени и помощи за домакинствата	47 825	0	47 825	0	0	47 825	0	47 825	
	42-14	обезщетения и помощи по решение на общинския съвет	47 825		47 825				47 825	
43-00	Субсидии и други текущи трансфери за нефинансови предприятия	3 600	0	3 600	0	0	3 600	0	3 600	
	43-09	друг субсидии и плащания	3 600		3 600				3 600	
46-00	Разходи за чужденски внос и участие в икономически организации и дейности	1 795		1 795					1 795	
51-00	Опновен ремонт на дълготрайни материални активи	210 000	210 000						0	
53-00	Придобиване на нематериални дълготрайни активи	64 800	0	64 800	0	0	64 800	0	57 650	
	53-09	придобиване на други нематериални дълготрайни активи	64 800		64 800				57 650	
	99-99	И.ОБЩО РАЗХОДИ ЗА ДЕЙНОСТ 122	1 453 603	951 130	461 055	41 418	659 689	40 786	1 161 530	
123. Обществена дейност										
(наименование на дейността)										
01-00	Залплати и възнаграждения за персонала, нает по трудови и служебни	38 000	0	38 000	0	0	29 031	0	29 031	
	01-01	залплати и възнаграждения на персонала нает по трудови правоотношения	38 000		38 000				29 031	

02-00	Други възнаграждения и плащания за персонала	144 000	0	144 000	0	114 115	0	114 115	0	114 115
02-02	за персонала по извънтъргови работни дни	144 000	0	144 000	0	114 115	0	114 115	0	114 115
05-00	Задължителни осигурителни вноски от работодатели	36 000	0	36 000	0	26 766	0	26 766	0	26 766
	осигурителни вноски от работодатели за Държавното обществено	23 260		23 260		17 247		17 247		17 247
	осигуряване (ДОО)	7 644		7 644		6 703		6 703		6 703
05-51	осигуряване (ДОО)	5 096		5 096		2 816		2 816		2 816
05-60	здравно-осигурителни вноски от работодатели	2 000	0	2 000	0	1 715	0	1 715	0	1 715
05-80	вноски за допълнително задължително осигуряване от работодатели	1 710	0	1 710	0	1 710	0	1 710	0	1 710
10-00	Изражъка	90	90	90	90	5	5	5	5	5
	10-15 материали	200	200	200	200	0	0	0	0	0
	10-20 разходи за всички услуги	330	330	330	330	330	330	330	330	330
	10-51 командировки в страната	220 330	220 330	220 330	220 330	171 957	171 957	171 957	171 957	171 957
46-00	Разходи за членски внос и участие в нетърговски организации и дейности									
	1.1. ОБЩО РАЗХОДИ ЗА ДЕЙНОСТ 123	220 330	0	220 330	0	171 957	0	171 957	0	171 957
239 Други дейности по вътрешната сигурност										
(наименование на дейността)										
10-00	Изражъка	32 791	32 791	32 791	0	3 790	0	3 790	0	3 790
	10-15 материали	17 791	17 791	17 791		3 358		3 358		3 358
	10-20 разходи за всички услуги	15 000	15 000	15 000	432	432		432		432
52-00	Придобиване на лъчотерапевтични материали и активи	13 740	13 740	13 740	0	13 740	0	13 740	0	13 740
	52-05 придобиване на стопански инвентар	13 740	13 740	13 740		13 740		13 740		13 740
	99-99	46 531	46 531	46 531	0	17 530	0	17 530	0	17 530
	1.1. ОБЩО РАЗХОДИ ЗА ДЕЙНОСТ 239									
242.Образително-мобилизационна подготовка, поддържане на знания и умения										
(наименование на дейността)										
02-00	Други възнаграждения и плащания за персонала	76 645	76 645	76 645	0	76 054	0	76 054	0	76 054
02-01	за нецелесъобразен персонал по трудови правоотношения	75 000	75 000	75 000		74 434		74 434		74 434
02-05	изплатени суми от СБКО за облекло и други на персонала, с характер на възмездие	1 645	1 645	1 645		1 620		1 620		1 620
05-00	Задължителни осигурителни вноски от работодатели	14 755	14 755	14 755	0	14 422	0	14 422	0	14 422
	осигурителни вноски от работодатели за Държавното обществено	9 141	9 141	9 141		8 808		8 808		8 808
	осигуряване (ДОО)	3 759	3 759	3 759		3 759		3 759		3 759
05-60	здравно-осигурителни вноски от работодатели	1 855	1 855	1 855		1 855		1 855		1 855
05-80	вноски за допълнително задължително осигуряване от работодатели	6 910	6 910	6 910	0	4 728	0	4 728	0	4 728
10-00	Изражъка	900	900	900		711		711		711
	10-11 Храна	3 900	3 900	3 900		3 900		3 900		3 900
	10-13 Постепен инвентар и облекло	1 000	1 000	1 000		0		0		0
	10-15 материали	1 110	1 110	1 110		117		117		117
	10-20 разходи за всички услуги	98 310	98 310	98 310	0	93 204	0	93 204	0	93 204
	99-99									
	1.1. ОБЩО РАЗХОДИ ЗА ДЕЙНОСТ 242									
245.Доброволни формирования за защита при бедствия										
(наименование на дейността)										
10-00	Изражъка	11 339	11 339	11 339	0	142	0	142	0	142
	10-15 материали	11 197	11 197	11 197		0		0		0
	10-62 разходи за транспортни	142	142	142		142		142		142
46-00	Разходи за членски внос и участие в нетърговски организации и дейности	120	120	120		0		0		0

99-99	1.1. ОБЩО РАЗХОДИ ЗА ДЕЙНОСТ 285	11 459	11 459	0	142	0	142
289 Други дейности за защита на населението при стихийни бедствия и аварии (наименование на дейността)							
10-00	Издръжка	0	0	0	9 896	0	9 896
10-20	Разходи за съвни услуги	0	0	0	9 896	0	9 896
52-00	Придобиване на дълготрайни материални активи	789 985	789 985	0	539 773	0	539 773
52-06	Изграждане на инфраструктурни обекти	789 985	789 985	0	539 773	0	539 773
99-99	1.1. ОБЩО РАЗХОДИ ЗА ДЕЙНОСТ 289	789 985	789 985	0	549 669	0	549 669
311 Детски градини (наименование на дейността)							
01-00	Залати и възнаграждения за персонала, нает по трудови и служебни	218 184	218 184	0	218 184	0	218 184
01-01	Залати и възнаграждения на персонала нает по трудови правоотношения	218 184	218 184	0	218 184	0	218 184
02-00	Други възнаграждения и плащания за персонала	41 275	41 275	0	38 750	0	38 750
02-02	За персонала по извънтрудови правоотношения	4 204	4 204	0	4 204	0	4 204
02-05	Изплатени суми от СБКО за облекло и други на персонала, с характер на възнаграждение	9 100	9 100	0	6 575	0	6 575
02-09	Други плащания и възнаграждения	27 971	27 971	0	27 971	0	27 971
05-00	Залжителни осигурителни вноски от работодатели	50 829	50 829	0	46 007	0	46 007
05-51	осигурителни вноски от работодатели за Държавното обществено осигуряване (ДОО)	27 640	27 640	0	24 356	0	24 356
05-52	осигурителни вноски от работодатели за Учителския пенсионен фонд (УЧПФ)	5 000	5 000	0	4 263	0	4 263
05-60	здравно-осигурителни вноски от работодатели	12 200	12 200	0	11 399	0	11 399
05-80	вноски за допълнително задължително осигуряване от работодатели	5 989	5 989	0	5 989	0	5 989
10-00	Издръжка	77 287	77 287	0	71 805	0	71 805
10-11	Храна	29 656	29 656	0	25 390	0	25 390
10-13	Постепен инвестир и облекло	3 120	3 120	0	3 120	0	3 120
10-14	Учебни и научно-изследователски разходи и книги за библиотеките	1 910	1 910	0	1 657	0	1 657
10-15	материали	9 000	9 000	0	8 789	0	8 789
10-16	вода, горива и енергия	9 000	9 000	0	8 768	0	8 768
10-20	Разходи за външни услуги	22 901	22 901	0	22 901	0	22 901
10-51	контрактировки в страната	669	669	0	149	0	149
10-62	разходи за транспортни	1 031	1 031	0	1 031	0	1 031
52-00	Придобиване на дълготрайни материални активи	8 298	8 298	0	8 298	0	8 298
52-05	придобиване на стопански инвестир	8 298	8 298	0	8 298	0	8 298
99-99	1.1. ОБЩО РАЗХОДИ ЗА ДЕЙНОСТ 311	395 873	395 873	0	383 044	0	383 044
322 Неспециализирани училища, без професионални гимназии (наименование на дейността)							
01-00	Залати и възнаграждения за персонала, нает по трудови и служебни	975 617	975 617	0	980 540	0	980 540
01-01	Залати и възнаграждения на персонала нает по трудови правоотношения	975 617	975 617	0	980 540	0	980 540
02-00	Други възнаграждения и плащания за персонала	132 260	132 260	0	81 414	0	81 414
02-02	за персонала по извънтрудови правоотношения	23 000	23 000	0	14 192	0	14 192

02-05	изплатени суми от СБКО за облаго и други на персонала, с характер на възнаграждение	44 260	44 260	33 998	33 998	
02-08	обезщетения за персонала, с характер на възнаграждение	65 000	65 000	27 369	27 369	
02-09	други плащания и възнаграждения	0	0	5 855	5 855	
05-00	Задължителни осигурителни вноски от работодатели	236 855	236 855	203 708	203 708	
05-51	осигурителни вноски от работодатели за Държавното обществено осигуряване (ДОО)	116 402	116 402	102 700	102 700	
05-52	осигурителни вноски от работодатели за Учителския пенсионен фонд (УЧПФ)	43 525	43 525	33 283	33 283	
05-60	здравно-осигурителни вноски от работодатели	48 586	48 586	43 713	43 713	
05-80	вноски за допълнително задължително осигуряване от работодатели	28 342	28 342	24 012	24 012	
10-00	Издръжка	131 528	131 528	111 619	111 619	
10-11	Храна	15 180	15 180	14 668	14 668	
10-12	Медицименти	500	500	0	0	
10-13	Постелен инвентар и облекло	7 020	7 020	10 322	10 322	
10-14	Учебни и научно-изследователски разходи и книги за библиотеките	13 761	13 761	9 944	9 944	
10-15	материали	46 237	46 237	46 938	46 938	
10-16	вода, горива и енергия	10 000	10 000	25 044	25 044	
10-20	разходи за външни услуги	22 830	22 830	43 736	43 736	
10-30	Текущ ремонт	5 000	5 000	0	0	
10-51	командировки в страната	8 000	8 000	10 719	10 719	
10-52	краткосрочни командировки в чужбина	2 000	2 000	0	0	
10-62	разходи за изпитвания	1 000	1 000	336	336	
19-00	Платени данъци, такси и административни санкции	100	100	88	88	
19-01	платени държавни данъци, такси, наказателни данъци и административни санкции	100	100	88	88	
40-00	Стипендии	8 060	8 060	8 394	8 394	
42-00	Текущи трансфери, обезщетения и помощи за домакинствата	23 292	23 292	490	490	
42-19	други текущи трансфери за домакинствата	23 292	23 292	490	490	
51-00	Основен ремонт на дълготрайни материални активи	35 000	35 000	24 276	24 276	
52-00	Придобиване на дълготрайни материални активи	5 800	5 800	8 699	8 699	
52-05	придобиване на стопански инвентар	5 800	5 800	8 699	8 699	
99-99	И.І. ОБИЧНО РАЗХОДИ ЗА ДЕЙНОСТ 322	1 548 512	1 548 512	1 419 228	1 419 228	
332 Общият						
(наименование на дейността)						
01-00	Занятия и възнаграждения за персонала, вает по трудови и служебни	44 952	44 952	69 999	69 999	
01-01	заплати и възнаграждения на персонала вает по трудови и служебни	44 952	44 952	69 999	69 999	
02-00	Други възнаграждения в плащания за персонала	37 710	37 710	32 061	32 061	
02-02	за персонала по извънтрудови правоотношения	4 450	4 450	0	0	
02-05	изплатени суми от СБКО за облаго и други на персонала, с характер на възнаграждение	3 060	3 060	1 892	1 892	
02-08	обезщетения за персонала, с характер на възнаграждение	30 200	30 200	30 138	30 138	
02-09	други плащания и възнаграждения	0	0	31	31	
05-00	Задължителни осигурителни вноски от работодатели	13 962	13 962	13 645	13 645	
05-51	осигурителни вноски от работодатели за Държавното обществено осигуряване (ДОО)	7 685	7 685	7 600	7 600	

05-52	осигурителни вноски от работодатели за Учителския пенсионен фонд (УчПФ)	2 603	2 603	1 814	1 814		1 814				
05-60	здравно-осигурителни вноски от работодатели	2 906	2 906	3 246	3 246		3 246				3 246
05-80	вноски за допълнително задължително осигуряване от работодателя	768	768	985	985		985				985
10-00	Издръжка	14 000	14 000	0	0		-139 799	0	0		-139 799
10-11	Храна	1 000	1 000				565				565
10-15	материали	1 000	1 000				0				0
10-16	вода, горива и енергия	9 000	9 000				-140 369				-140 369
10-20	разходи за жилищни услуги	2 000	2 000				5				5
10-62	разходи за دستаховки	1 000	1 000				0				0
99-99	И.І. ОБЩО РАЗХОДИ ЗА ДЕЙНОСТ 332	110 624	110 624	0	0		-24 094	0	0		-24 094
437 Здравен кабинет в детския градинки и училища											
(наименование на дейността)											
01-00	Залплати и възнаги раждения за персонала, нает по трудови правоотношения	23 029	23 029	0	0		23 028	0	0		23 028
01-01	заплати и възнаги раждения на персонала нает по трудови правоотношения	23 029	23 029				23 028				23 028
02-00	Други възнаги раждения и планирания за персонала	220	220				220		0		220
02-05	изплатени суми от СБКО за облекло и други на персонала, с характер на възнаги раждение	220	220				220		0		220
05-00	Задължителни осигурителни вноски от работодатели	4 974	4 974	0	0		4 974	0	0		4 974
05-51	осигуряване (ДОО)	2 968	2 968				2 968				2 968
05-60	здравно-осигурителни вноски от работодатели	1 242	1 242				1 242				1 242
05-80	вноски за допълнително задължително осигуряване от работодателя	764	764				764				764
10-00	Издръжка	853	853				853		0		853
10-13	Постепен проектар и обекто	780	780				780		0		780
10-20	разходи за жилищни услуги	12	12				12		0		12
10-51	командировки в страната	61	61				61		0		61
99-99	И.І. ОБЩО РАЗХОДИ ЗА ДЕЙНОСТ 437	29 076	29 076	0	0		29 075	0	0		29 075
524 Домашен социален митровак											
(наименование на дейността)											
01-00	Залплати и възнаги раждения за персонала, нает по трудови и служебни	53 768	0	53 768	0		53 768	0	53 768		53 768
02-00	Други възнаги раждения и планирания за персонала	3 624	0	3 624	0		3 624	0	3 399		3 399
02-02	за персонала по икономически правоотношения	1 824	1 824				1 824		1 824		1 824
02-05	изплатени суми от СБКО за облекло и други на персонала, с характер на възнаги раждение	1 800	1 800				1 800		1 575		1 575
05-00	Задължителни осигурителни вноски от работодатели	11 891	0	11 891	0		11 891	0	11 483		11 483
05-51	осигуряване (ДОО)	7 258	7 258				7 258		6 850		6 850
05-60	здравно-осигурителни вноски от работодатели	2 888	2 888				2 888		2 888		2 888
05-80	вноски за допълнително задължително осигуряване от работодателя	1 745	1 745				1 745		1 745		1 745
10-00	Издръжка	84 810	0	84 810	0		84 810	0	83 935		83 935

02-02	за персонала по извънредни правоотношения	1 094	1 094	0	0	0	0	0	0
05-00	Задължителни осигурителни вноски от работодатели	81 853	81 853	0	0	80 262	0	0	80 262
05-51	осигуряване (ДОО)	53 553	53 553			53 553			53 553
05-60	здравно-осигурителни вноски от работодатели	20 640	20 640			19 049			19 049
05-80	вноски за допълнително задължително осигуряване от работодатели	7 660	7 660			7 660			7 660
99-99	И.І. ОБЩО РАЗХОДИ ЗА ДЕЙНОСТ 562	508 536	508 536	0	0	504 757	0	0	504 757
589	Други услуги и дейности по социалното осигуряване, подпомагане и защита (наименование на дейността)								
42-00	Текущи трансфери, обещания и помощи за домакинствата	5 916	5 916	0	0	1 228	0	0	1 228
42-19	Други текущи трансфери за домакинствата	5 916	5 916			1 228			1 228
99-99	И.І. ОБЩО РАЗХОДИ ЗА ДЕЙНОСТ 589	5 916	5 916	0	0	1 228	0	0	1 228
603	Възстановяване в същата дава								
19-00	Платени данъци, такси и административни санкции (наименование на дейността)	-450 000	0	-450 000	0	0	-450 001	0	-450 001
19-01	платени държавни данъци, такси, наказателни данъци и административни санкции	-450 000		-450 000			-450 001		-450 001
51-00	Основен ремонт на дълготрайни материални активи	2 030 717	2 030 717			1 994 505			1 994 505
99-99	И.І. ОБЩО РАЗХОДИ ЗА ДЕЙНОСТ 603	1 580 717	0	1 580 717	0	1 544 504	0	0	1 544 504
604	Осветление на улици и виадоти								
10-00	Издръжка (наименование на дейността)	50 000	0	50 000	0	45 984	0	0	45 984
10-15	материали	6 577	6 577			6 577			6 577
10-16	вода, горива и енергия	37 851	37 851			33 835			33 835
10-20	разходи за услуги	5 572	5 572			5 572			5 572
99-99	И.І. ОБЩО РАЗХОДИ ЗА ДЕЙНОСТ 604	50 000	0	50 000	0	45 984	0	0	45 984
606	Издръжка, ремонт и поддържане на жилищна мрежа (наименование на дейността)								
51-00	Основен ремонт на дълготрайни материални активи	349 022	349 022			44 793			44 793
99-99	И.І. ОБЩО РАЗХОДИ ЗА ДЕЙНОСТ 606	349 022	0	349 022	0	44 793	0	0	44 793
619	Други дейности по жилищното строителство, благоустройството и регионалното развитие								
01-00	Залплати и външни плащания за персонала, нает по трудови и служебни (наименование на дейността)	96 862	0	96 862	0	57 882	0	0	57 882
01-01	залплати и външни плащания на персонала нает по трудови правоотношения	96 862		96 862		57 882			57 882
02-00	Други външни плащания и вноски за персонала	6 395	0	6 395	0	5 491	0	0	5 491
02-02	за персонала по извънредни правоотношения	297	297			297			297
02-05	неплатени суми от СБКЮ за облекло и други на персонала, с характер на външноплащане	2 868	2 868			1 964			1 964
02-09	Други външни плащания и външноплащания	3 230	3 230			3 230			3 230
05-00	Задължителен осигурителен вносък от работодатели	20 252	0	20 252	0	9 449	0	0	9 449

осигурителни вноски от работодатели за <i>Държавното обществено осигуряване (ДОО)</i>	12 411	12 411			5 884	5 884
05-51 осигуряване (ДОО)	4 950	4 950			2 429	2 429
05-60 здравно-осигурителни вноски от работодатели	2 891	2 891			1 136	1 136
05-87 вноски за допълнително задължително осигуряване от работодатели	49 300	0	0	0	47 997	47 997
10-00 Издръжка	1 000	1 000			0	0
10-11 Храна	3 901	3 901			3 706	3 706
10-13 Постепен инвентар и облекло	40 624	40 624			40 624	40 624
10-15 материали	3 000	3 000			2 900	2 900
10-16 вода, горива и енергия	200	200			198	198
10-20 разходи за единни услуги	275	275			274	274
10-30 Текущ ремонт	300	300			295	295
10-62 разходи за <i>застраховки</i>	100	0	0	0	0	0
19-00 Платени данъци, такси в административни санкции	100	100			0	0
19-01 платени <i>държавни</i> данъци, такси, наказателни лихви и административни санкции	172 909	0	0	0	120 819	120 819
99-99	172 909	0	0	0	120 819	120 819
1.1. ОБЩО РАЗХОДИ ЗА ДЕЙНОСТ 619						
623 Чистота						
(наименование на дейността)						
01-00 Залплати и възнаграждения за персонала, нает по трудови и служебни	146 043	0	146 043	0	121 287	121 287
01-01 заплати и възнаграждения на персонала нает по <i>трудова правоотношения</i>	146 043	146 043			121 287	121 287
02-00 Други възнаграждения и плащания за персонала	25 146	0	25 146	0	20 089	20 089
02-02 за персонала по <i>кметски</i> правоотношения	10 000	10 000			8 388	8 388
02-05 изплатени суми от <i>СБКФ</i> за <i>облекло</i> и <i>други</i> на персонала, с характер на възнаграждение	3 650	3 650			3 255	3 255
02-08 <i>обезщетения</i> за персонала, с характер на възнаграждение	5 210	5 210			2 160	2 160
02-09 <i>други</i> плащания и възнаграждения	6 286	6 286			6 286	6 286
05-00 задължителни осигурителни вноски от работодатели	30 580	0	30 580	0	20 275	20 275
05-51 осигурителни вноски от работодатели за <i>Държавното обществено осигуряване (ДОО)</i>	18 734	18 734			12 658	12 658
05-60 здравно-осигурителни вноски от работодатели	7 482	7 482			4 995	4 995
05-80 вноски за <i>допълнително задължително осигуряване от работодатели</i>	4 364	4 364			2 622	2 622
10-00 Издръжка	68 500	0	68 500	0	65 760	65 760
10-11 Храна	1 000	1 000			403	403
10-13 Постепен инвентар и облекло	7 200	7 200			6 833	6 833
10-15 материали	7 887	7 887			7 887	7 887
10-16 вода, горива и енергия	22 087	22 087			20 627	20 627
10-20 разходи за единни услуги	25 026	25 026			25 026	25 026
10-30 Текущ ремонт	5 000	5 000			4 984	4 984
10-62 разходи за <i>застраховки</i>	300	300			0	0
99-99	270 269	0	270 269	0	227 411	227 411
1.1. ОБЩО РАЗХОДИ ЗА ДЕЙНОСТ 623						
627 Управление на дейностите по опазването						
(наименование на дейността)						
10-00 Издръжка	56 680	0	56 680	0	7 564	7 564
10-15 материали	18 000	18 000			2 512	2 512

10-16	вода, горива и енергия	8 000	8 000	0	0	0	0	0	0
10-20	разходи за електрични услуги	25 722	25 722	1 857	1 857	0	0	0	1 857
10-62	разходи за ремонтни работи	4 958	4 958	0	0	0	0	0	3 195
19-00	Платени данъци, такси и административни санкции	42	42	0	0	0	0	0	42
19-81	платени общински данъци, такси, наказателни такси и административни санкции	42	42	0	0	0	0	0	42
99-99	И.1. ОБЩО РАЗХОДИ ЗА ДЕЙНОСТ 627	56 722	56 722	0	0	0	0	0	7 606
713 Спорт за всички									
(наименование на дейността)									
10-00	Издръжка	1 882	1 882	0	0	0	0	0	0
10-15	материали	1 882	1 882	0	0	0	0	0	0
99-99	И.1. ОБЩО РАЗХОДИ ЗА ДЕЙНОСТ 713	1 882	1 882	0	0	0	0	0	0
719 Други дейности во спорт и физическата култура									
(наименование на дейността)									
01-00	Заплати и възнаграждения за персонала, част по трудови и служебни заплати и възнаграждения на персонала част по трудови правоотношения	13 482	13 482	0	0	0	0	0	13 482
02-00	Други възнаграждения и плащания за персонала	13 482	13 482	0	0	0	0	0	13 482
02-02	за персонала по извънтрудови правоотношения	2 805	2 805	0	0	0	0	0	1 820
02-05	изплатени суми от СБКО за облекло и други на персонала, с характер на възнаграждение	2 445	2 445	0	0	0	0	0	1 500
05-00	Задължителни осигурителни вноски от работодатели	360	360	0	0	0	0	0	320
05-51	осигурителни вноски от работодатели за Държавното обществено осигуряване (ДОО)	3 200	3 200	0	0	0	0	0	2 827
05-60	доброво-осигурителни вноски от работодатели	1 800	1 800	0	0	0	0	0	1 669
05-80	вноски за допълнително задължително осигуряване от работодатели	994	994	0	0	0	0	0	719
10-00	Издръжка	406	406	0	0	0	0	0	439
10-15	материали	10 813	10 813	7 000	7 000	0	0	0	3 711
10-16	вода, горива и енергия	1 000	1 000	0	0	0	0	0	898
10-20	разходи за електрични услуги	1 939	1 939	0	0	0	0	0	1 939
99-99	И.1. ОБЩО РАЗХОДИ ЗА ДЕЙНОСТ 719	7 874	7 874	7 000	7 000	0	0	0	874
738 Читальня									
(наименование на дейността)									
45-00	Субвенции и други текущи трансфери за юридически лица с нестопанска цел	30 300	30 300	0	0	0	0	0	21 840
99-99	И.1. ОБЩО РАЗХОДИ ЗА ДЕЙНОСТ 738	72 485	72 485	0	0	0	0	0	72 485
739 Музеи, хуз, галерии, паметници на културата и стопан. комплекси с национален и регионален характер									
(наименование на дейността)									
01-00	Заплати и възнаграждения за персонала, част по трудови и служебни заплати и възнаграждения на персонала част по трудови правоотношения	609 061	609 061	514 061	514 061	0	0	0	91 085
02-00	Други възнаграждения и плащания за персонала	609 061	609 061	514 061	514 061	0	0	0	91 085
02-02	за персонала по извънтрудови правоотношения	24 440	24 440	12 000	12 000	0	0	0	10 567
02-05	изплатени суми от СБКО за облекло и други на персонала, с характер на възнаграждение	20 000	20 000	12 000	12 000	0	0	0	8 000
99-99	И.1. ОБЩО РАЗХОДИ ЗА ДЕЙНОСТ 739	1 238 122	1 238 122	1 028 061	1 028 061	0	0	0	212 061
01-00	Заплати и възнаграждения за персонала, част по трудови и служебни заплати и възнаграждения на персонала част по трудови правоотношения	604 099	604 099	513 014	513 014	0	0	0	91 085
02-00	Други възнаграждения и плащания за персонала	604 099	604 099	513 014	513 014	0	0	0	91 085
02-02	за персонала по извънтрудови правоотношения	22 367	22 367	11 800	11 800	0	0	0	10 567
02-05	изплатени суми от СБКО за облекло и други на персонала, с характер на възнаграждение	9 927	9 927	3 800	3 800	0	0	0	6 127

02-05	изплатени суми от СБКО за облекло и други на персонала, с характер на възмездно обслужване	4 440				8 000		4 440	12 440
05-00	Задължителни осигурителни вноски от работодателя	117 395	98 500	0	18 895	94 493	0	18 031	112 524
05-51	осигурителни вноски от работодателя за Държавното обществено осигуряване (ДОО)	69 595	58 900		10 695	56 368		10 695	67 063
05-60	здравно-осигурителни вноски от работодателя	30 000	25 000		5 000	24 305		4 676	28 981
05-80	вноски за допълнително задължително осигуряване от работодатели	17 800	14 600		3 200	13 820		2 660	16 480
10-00	Издръжка	315 077	61 312	0	253 765	47 578	0	158 965	206 543
10-11	Храна	12 949	84		12 865	84		3 973	4 057
10-13	Постепен инвентар и облекло	34 000			34 000			20 215	20 215
10-14	Учебни и научно-изследователски разходи и книги за библиотеките	2 500			2 500			0	0
10-15	материали	75 008	10 008		65 000	10 008		53 252	63 260
10-16	вода, горива и енергия	36 000	11 000		25 000	10 972		14 305	25 277
10-20	разходи за външни услуги	114 900	39 900		75 000	26 196		54 610	80 806
10-30	Текущи ремонти	35 000			35 000			8 824	8 824
10-31	командировки в страната	4 000			4 000			3 786	3 786
10-62	разходи за застраховки	720	320		400	318		0	318
19-00	Цялостни данъци, такси и административни санкции	579	179	0	400	131	0	0	131
19-01	платени държавни данъци, такси, наказателни лихви и административни санкции	535	135		400	87		0	87
19-81	платени общински данъци, такси, наказателни лихви и административни санкции	44	44			44			44
46-00	Разходи за членски внос и участие в извънбюджетни организации и дейности	300			300			120	120
51-00	Основен ремонт на дълготрайни материални активи	334 808			334 808			0	0
52-00	Придобиване на дълготрайни материални активи	6 600	0	0	6 600	0	0	6 600	6 600
52-03	придобиване на друго обзавеждане, машини и съоръжения	6 600			6 600			6 600	6 600
99-99	И.І. ОБЩО РАЗХОДИ ЗА ДЕЙНОСТ 739	1 408 260	686 052	0	722 208	667 016	0	285 368	952 384
740	Музеи, художествени галерии, пантеони на културата и стенографски комплекси с местен характер (наименование на дейността)								
01-00	Залати и възмездията на персонала, внос на персонала и служебни	53 195	0	53 195	0	0	53 195	0	53 195
01-01	заплати и възмездията на персонала внос по трудови правоотношения	53 195		53 195			53 195		53 195
02-00	Други възмездията и плащания за персонала	3 593	0	3 593	0	0	3 413	0	3 413
02-02	за персонала по извънтрудови правоотношения	1 973		1 973			1 973		1 973
02-05	изплатени суми от СБКО за облекло и други на персонала, с характер на възмездно обслужване	1 620	1 620			1 440		1 440	1 440
05-40	Задължителни осигурителни вноски от работодателя	10 600	0	10 600	0	0	10 618	0	10 618
05-51	осигурителни вноски от работодателя за Държавното обществено осигуряване (ДОО)	6 890		6 890			6 270		6 270
05-60	здравно-осигурителни вноски от работодателя	2 726		2 226			2 729		2 729
05-80	вноски за допълнително задължително осигуряване от работодатели	1 484		1 484			1 619		1 619
10-00	Издръжка	37 137	0	37 137	0	0	35 295	0	35 295
10-13	Постепен инвентар и облекло	3 510		3 510			3 510		3 510
10-15	материали	6 300		6 300			4 476		4 476
10-16	вода, горива и енергия	7 080		7 080			7 080		7 080

10-20	разходи за външни услуги	19 957	19 957	19 957	19 957	19 957	19 957
10-62	разходи за застраховки	290	290	290	272	272	272
99-99		104 525	104 525	104 525	0	102 521	0
1.1. ОБЩО РАЗХОДИ ЗА ЛЕИНОСТ 1 740							
759 Други дейности по културата							
(наименование на дейността)							
02-00	Други възникващи разходи и изчисления на персонала	12 000	0	12 000	0	10 239	0
02-02	за персонала во външни трудови правоотношения	12 000	0	12 000	0	10 239	0
05-00	Задължителни осигурителни вноски от работодателя	2 400	0	2 400	0	680	0
	осигурителни вноски от работодателя за Държавното обществено	1 560	0	1 560	0	354	0
	осигуряване (ДОО)	576	0	576	0	206	0
	05-60 здравно-осигурителни вноски от работодателя	264	0	264	0	120	0
05-80	вноски за допълнително задължително осигуряване от работодатели	50 291	0	50 291	0	53 760	0
10-00	Издръжка	11 901	0	11 901	0	15 605	0
10-11	Храна	4 727	0	4 727	0	4 727	0
10-15	материали	300	0	300	0	65	0
10-16	вода, горива и енергия	33 363	0	33 363	0	33 363	0
10-20	разходи за външни услуги	64 691	0	64 691	0	64 679	0
99-99							
1.1. ОБЩО РАЗХОДИ ЗА ЛЕИНОСТ 759							
829 Други дейности по селско и горско стопанство, лов и риболов							
(наименование на дейността)							
01-00	Задължителни и външни разходи за персонала, виег по трудови и служебни	773 120	0	773 120	0	773 120	0
01-01	започети и възнаграждения на персонала нает по трудови правоотношения	773 120	0	773 120	0	773 120	0
02-00	Други възникващи разходи и изчисления за персонала	107 298	0	107 298	0	91 992	0
02-02	за персонала по външни трудови правоотношения	89 101	0	89 101	0	73 795	0
02-05	изплатени суми от СБКО за облекло и други на персонала, с характер на възнаграждение	7 365	0	7 365	0	7 365	0
02-09	други плащания и външни разходи	10 832	0	10 832	0	10 832	0
05-00	Задължителни осигурителни вноски от работодателя	152 107	0	152 107	0	53 674	0
	осигурителни вноски от работодателя за Държавното обществено	93 187	0	93 187	0	32 704	0
	осигуряване (ДОО)	37 213	0	37 213	0	13 337	0
	05-60 здравно-осигурителни вноски от работодателя	21 707	0	21 707	0	7 633	0
05-80	вноски за допълнително задължително осигуряване от работодатели	130 747	0	130 747	0	124 931	0
10-00	Издръжка	5 000	0	5 000	0	4 080	0
10-11	Храна	106	0	106	0	106	0
10-12	Медицименти	13 302	0	13 302	0	9 955	0
10-13	Постепен инвентар и облекло	10 955	0	10 955	0	10 955	0
10-15	материали	23 273	0	23 273	0	23 273	0
10-16	вода, горива и енергия	52 868	0	52 868	0	52 868	0
10-20	разходи за външни услуги	21 743	0	21 743	0	21 743	0
10-30	Текстилен ремонт	1 000	0	1 000	0	551	0
10-51	Компютрировани в стирания	2 000	0	2 000	0	1 031	0
10-62	разходи за застраховки	500	0	500	0	369	0
10-69	други финансови услуги	287	0	287	0	287	0
19-00	Платени данъци, такси и административни санкции						

19-01	платени държавни данъци, такси, наемателни лихви и административни санкции	287	287	287	287	287	287
46-00	Разходи за членски внос в учение в нетърговски организации и дейности	1 601	1 601	1 601	1 601	1 601	1 601
52-00	Придобиване на пътнически материални активи	3 187	0	3 187	0	3 187	0
52-03	Придобиване на друго оборудване, машини и съоръжения	3 187	0	3 187	0	3 187	0
99-99	И.А. ОБЩО РАЗХОДЪТ ЗА ДЕЙНОСТ 829	1 168 347	0	1 168 347	0	1 048 792	0
831 Управление, контрол и регулиране на дейностите по транспорта и пътната							
(наименование на дейността)							
01-00	Заплати и възнаграждения за персонала, вает по трудови и служебни	41 804	0	41 804	0	38 352	0
01-01	заплати и възнаграждения на персонала вает по трудови правоотношения	41 804	0	41 804	0	38 352	0
02-00	Други възнаграждения и плащания за персонала	2 450	0	2 450	0	2 450	0
02-05	изплатени суми от СБК за облекло и други на персонала, с характер на възнаграждение	950	0	950	0	950	0
02-09	други плащания и възнаграждения	1 500	0	1 500	0	1 500	0
05-00	Задължителни осигурителни вноски от работодатели	8 877	0	8 877	0	6 589	0
05-51	осигурителни вноски от работодатели за Държавното обществено осигуряване (ДОО)	5 452	0	5 452	0	4 037	0
05-60	здравно-осигурителни вноски от работодатели	2 177	0	2 177	0	1 612	0
05-80	вноски за допълнително задължително осигуряване от работодатели	1 248	0	1 248	0	940	0
10-00	Извънжъ	14 446	0	14 446	0	13 775	0
10-13	Поступен инвентар и облекло	2 340	0	2 340	0	2 340	0
10-15	материали	6 000	0	6 000	0	5 660	0
10-16	вода, горива и енергия	2 000	0	2 000	0	1 789	0
10-20	разходи за съвмещени услуги	3 906	0	3 906	0	3 906	0
10-31	компайровки в сираниа	200	0	200	0	80	0
99-99	И.А. ОБЩО РАЗХОДЪТ ЗА ДЕЙНОСТ 831	67 577	0	67 577	0	61 166	0
832 Служби и дейности по поддържане, ремонт и въграждане на пътната							
(наименование на дейността)							
01-00	Заплати и възнаграждения за персонала, вает по трудови и служебни	20 365	0	20 365	0	12 202	0
01-01	заплати и възнаграждения на персонала вает по трудови правоотношения	20 365	0	20 365	0	12 202	0
02-00	Други възнаграждения и плащания за персонала	824	0	824	0	254	0
02-02	за персонала по мзг трудови правоотношения	254	0	254	0	254	0
02-05	изплатени суми от СБК за облекло и други на персонала, с характер на възнаграждение	570	0	570	0	0	0
05-00	Задължителни осигурителни вноски от работодатели	4 166	0	4 166	0	2 401	0
05-51	осигурителни вноски от работодатели за Държавното обществено осигуряване (ДОО)	2 548	0	2 548	0	1 467	0
05-60	здравно-осигурителни вноски от работодатели	1 024	0	1 024	0	592	0
05-80	вноски за допълнително задължително осигуряване от работодатели	594	0	594	0	342	0
10-00	Извънжъ	117 790	0	117 790	0	46 400	0
10-15	материали	20 000	0	20 000	0	9 405	0
10-16	вода, горива и енергия	4 000	0	4 000	0	1 030	0
10-20	разходи за съвмещени услуги	43 790	0	43 790	0	35 965	0

10-30	Текущ ремонт	50 000	0	50 000	0	0	0	0	0
99-99		143 145	0	143 145	0	0	0	0	61 257
1.1. ОБЩО РАЗХОДИ ЗА ДЕЙНОСТ 832									
849 Други дейности по транспорт, пътища, лодите и ледоскъобителни									
(наименование на дейността)									
01-00	Залплати и възнаграждения за персонала, нает по трудови и служебни	34 111	0	34 111	0	0	0	0	34 111
01-01	залплати и възнаграждения на персонала нает по трудови правоотношения	34 111	0	34 111	0	0	0	0	34 111
02-00	Други възнаграждения и отчисления за персонала	4 152	0	4 152	0	0	0	0	3 372
02-02	за персонала по извънтрудови правоотношения	2 652	0	2 652	0	0	0	0	2 652
02-05	изплатени суми от СБКО за облекло и други на персонала, с характер на възнаграждение	1 500	0	1 500	0	0	0	0	720
05-00	Задължителни осигурителни вноски от работодатели	7 107	0	7 107	0	0	0	0	6 457
05-51	осигурителни вноски от работодатели за Държавното обществено осигуряване (ДОО)	4 160	0	4 160	0	0	0	0	3 881
05-60	здравно-осигурителни вноски от работодатели	1 607	0	1 607	0	0	0	0	1 607
05-80	вноски за допълнително задължително осигуряване от работодатели	1 340	0	1 340	0	0	0	0	969
10-00	Измъкване	20 630	0	20 630	0	0	0	0	18 840
10-13	Постепен инвентар и облекло	2 340	0	2 340	0	0	0	0	2 340
10-15	материали	3 457	0	3 457	0	0	0	0	1 667
10-16	вода, горива и енергия	2 739	0	2 739	0	0	0	0	2 739
10-30	разходи за външни услуги	3 590	0	3 590	0	0	0	0	3 590
10-30	Текущ ремонт	6 675	0	6 675	0	0	0	0	6 675
10-51	командировки в страната	220	0	220	0	0	0	0	220
10-62	разходи за застраховки	1 609	0	1 609	0	0	0	0	1 609
19-00	Шляхна дъвка, такси и административни санкции	1 000	0	1 000	0	0	0	0	0
19-01	шляхна дъвка, такси, наказателни линии и административни санкции	1 000	0	1 000	0	0	0	0	0
43-00	Субсидии и други текущи трансфери за нефинансови предприятия	129 348	129 348	0	0	0	0	0	0
43-01	за търговска дейност	129 348	129 348	0	0	0	0	0	0
52-00	Придобиване на дълготрайни материални активи	50 445	0	50 445	0	0	0	0	28 992
52-04	придобиване на транспортни средства	50 445	0	50 445	0	0	0	0	28 992
99-99		246 793	129 348	117 445	0	0	0	0	91 772
1.1. ОБЩО РАЗХОДИ ЗА ДЕЙНОСТ 849									
865 Други дейности по туризма									
(наименование на дейността)									
01-00	Залплати и възнаграждения за персонала, нает по трудови и служебни	7 630	0	7 630	0	0	0	0	6 283
01-01	залплати и възнаграждения на персонала нает по трудови правоотношения	7 630	0	7 630	0	0	0	0	6 283
02-00	Други възнаграждения и отчисления за персонала	3 933	0	3 933	0	0	0	0	3 783
02-02	за персонала по извънтрудови правоотношения	3 633	0	3 633	0	0	0	0	3 633
02-05	изплатени суми от СБКО за облекло и други на персонала, с характер на възнаграждение	300	0	300	0	0	0	0	150
05-00	Задължителни осигурителни вноски от работодатели	3 000	0	3 000	0	0	0	0	1 640
05-51	осигурителни вноски от работодатели за Държавното обществено осигуряване (ДОО)	1 700	0	1 700	0	0	0	0	954
05-60	здравно-осигурителни вноски от работодатели	940	0	940	0	0	0	0	434

05-80	вноски за допълнително задължително осигуряване от работодатели	360				360			252		252
10-00	Издръжка	19 736	0			19 736	0		18 113	0	18 113
10-15	материали	7 431				7 431			7 431		7 431
10-16	вода, горива и енергия	9 305				9 305			9 305		9 305
10-20	разходи за общински услуги	3 000				3 000			1 377		1 377
52-00	придобиване на дълготрайни материални активи	2 396	0			2 396	0		2 396	0	2 396
52-03	придобиване на друго оборудване, машини и съоръжения	2 396				2 396			2 396		2 396
99-99	И.І. ОБЩО РАЗХОДИ ЗА ДЕЙНОСТ 865	36 695	0			36 695	0		32 215	0	32 215
910 Разходи за излизане											
(наименование на дейността)											
29-00	Други разходи за лихви	2 000	0			2 000	0		2 069	0	2 069
29-10	Платени лихви по финансов лизинг и търговски кредит	2 000				2 000			2 069		2 069
99-99	И.І. ОБЩО РАЗХОДИ ЗА ДЕЙНОСТ 910	2 000	0			2 000	0		2 069	0	2 069

РАЗЧЕТЪТЪТ ФИНАНСИРАНЕ НА КАПИТАЛОНТЕ РАЗХОДИ
АКТУАЛИЗИРАНИ ПОМЕНЕНИ КАПИТАЛОВ СЕНСЪК В НЕГОТО ИЗМЕНЕНИЕ КЪМ 31.12.2023 Г.
НА ОБЩИНА КОПРИВАНИЦА

№	Главно изчисление	Сметка за сметност	Условно до края на годината	Уточнен план към 31.12.2023 г.	Уточнен отчетен период	Преведени средства от субвенции и трансфери от държавния бюджет и от трансферти от други бюджетни организации		Собствени средства, вкл. продажба остатък		Други източници за финансиране - дарения, НУ/ДОС, заем-кредит, вкл. приходи от продажба		Европейски средства, със съответната софинансирание																																																																																																																																																																																																																																																																																																																																																																																																																																																																																																																																																																																																																																																																																																																																																																																																																																																																																																																																																																																																																										
						Уточнен план	Уточнен отчетен период	Уточнен план	Уточнен отчетен период	Уточнен план	Уточнен отчетен период	Уточнен план	Уточнен отчетен период																																																																																																																																																																																																																																																																																																																																																																																																																																																																																																																																																																																																																																																																																																																																																																																																																																																																																																																																																																																																																									
														Уточнен план	Уточнен отчетен период	Уточнен план	Уточнен отчетен период	Уточнен план	Уточнен отчетен период																																																																																																																																																																																																																																																																																																																																																																																																																																																																																																																																																																																																																																																																																																																																																																																																																																																																																																																																																																																																																			
I	ОКНКО		5	6	7	8	9	10	11	12	13	14	15	16	17	18	19	20	21	22	23	24	25	26	27	28	29	30	31	32	33	34	35	36	37	38	39	40	41	42	43	44	45	46	47	48	49	50	51	52	53	54	55	56	57	58	59	60	61	62	63	64	65	66	67	68	69	70	71	72	73	74	75	76	77	78	79	80	81	82	83	84	85	86	87	88	89	90	91	92	93	94	95	96	97	98	99	100	101	102	103	104	105	106	107	108	109	110	111	112	113	114	115	116	117	118	119	120	121	122	123	124	125	126	127	128	129	130	131	132	133	134	135	136	137	138	139	140	141	142	143	144	145	146	147	148	149	150	151	152	153	154	155	156	157	158	159	160	161	162	163	164	165	166	167	168	169	170	171	172	173	174	175	176	177	178	179	180	181	182	183	184	185	186	187	188	189	190	191	192	193	194	195	196	197	198	199	200	201	202	203	204	205	206	207	208	209	210	211	212	213	214	215	216	217	218	219	220	221	222	223	224	225	226	227	228	229	230	231	232	233	234	235	236	237	238	239	240	241	242	243	244	245	246	247	248	249	250	251	252	253	254	255	256	257	258	259	260	261	262	263	264	265	266	267	268	269	270	271	272	273	274	275	276	277	278	279	280	281	282	283	284	285	286	287	288	289	290	291	292	293	294	295	296	297	298	299	300	301	302	303	304	305	306	307	308	309	310	311	312	313	314	315	316	317	318	319	320	321	322	323	324	325	326	327	328	329	330	331	332	333	334	335	336	337	338	339	340	341	342	343	344	345	346	347	348	349	350	351	352	353	354	355	356	357	358	359	360	361	362	363	364	365	366	367	368	369	370	371	372	373	374	375	376	377	378	379	380	381	382	383	384	385	386	387	388	389	390	391	392	393	394	395	396	397	398	399	400	401	402	403	404	405	406	407	408	409	410	411	412	413	414	415	416	417	418	419	420	421	422	423	424	425	426	427	428	429	430	431	432	433	434	435	436	437	438	439	440	441	442	443	444	445	446	447	448	449	450	451	452	453	454	455	456	457	458	459	460	461	462	463	464	465	466	467	468	469	470	471	472	473	474	475	476	477	478	479	480	481	482	483	484	485	486	487	488	489	490	491	492	493	494	495	496	497	498	499	500	501	502	503	504	505	506	507	508	509	510	511	512	513	514	515	516	517	518	519	520	521	522	523	524	525	526	527	528	529	530	531	532	533	534	535	536	537	538	539	540	541	542	543	544	545	546	547	548	549	550	551	552	553	554	555	556	557	558	559	560	561	562	563	564	565	566	567	568	569	570	571	572	573	574	575	576	577	578	579	580	581	582	583	584	585	586	587	588	589	590	591	592	593	594	595	596	597	598	599	600	601	602	603	604	605	606	607	608	609	610	611	612	613	614	615	616	617	618	619	620	621	622	623	624	625	626	627	628	629	630	631	632	633	634	635	636	637	638	639	640	641	642	643	644	645	646	647	648	649	650	651	652	653	654	655	656	657	658	659	660	661	662	663	664	665	666	667	668	669	670	671	672	673	674	675	676	677	678	679	680	681	682	683	684	685	686	687	688	689	690	691	692	693	694	695	696	697	698	699	700	701	702	703	704	705	706	707	708	709	710	711	712	713	714	715	716	717	718	719	720	721	722	723	724	725	726	727	728	729	730	731	732	733	734	735	736	737	738	739	740	741	742	743	744	745	746	747	748	749	750	751	752	753	754	755	756	757	758	759	760	761	762	763	764	765	766	767	768	769	770	771	772	773	774	775	776	777	778	779	780	781	782	783	784	785	786	787	788	789	790	791	792	793	794	795	796	797	798	799	800	801	802	803	804	805	806	807	808	809	810	811	812	813	814	815	816	817	818	819	820	821	822	823	824	825	826	827	828	829	830	831	832	833	834	835	836	837	838	839	840	841	842	843	844	845	846	847	848	849	850	851	852	853	854	855	856	857	858	859	860	861	862	863	864	865	866	867	868	869	870	871	872	873	874	875	876	877	878	879	880	881	882	883	884	885	886	887	888	889	890	891	892	893	894	895	896	897	898	899	900	901	902	903	904	905	906	907	908	909	910	911	912	913	914	915	916	917	918	919	920	921	922	923	924	925	926	927	928	929	930	931	932	933	934	935	936	937	938	939	940	941	942	943	944	945	946	947	948	949	950	951	952	953	954	955	956	957	958	959	960	961	962	963	964	965	966	967	968	969	970	971	972	973	974	975	976	977	978	979	980	981	982	983	984	985	986	987	988	989	990	991	992	993	994	995	996	997	998	999	1000

1	2	3	4	5	6	7	8	9	10	11	12	13	14	15	16	17
2384	Городские на транспортно-дорожные работы, г. Корзинщина	2022-2023	789 985	0	789 985	539 773	0	0	0	789 985	539 773	0	0	0	0	0
Функция 03	Образование		37 446	0	37 446	37 446	0	0	0	37 446	37 446	0	0	0	0	0
5201	приобретение на автомобиль и запчасти		19 644	0	19 644	19 644	0	0	0	19 644	19 644	0	0	0	0	0
7322	Корпорация	2023-2023	7 500	0	7 500	0	0	0	0	0	0	0	0	0	7 500	0
7322	Центр пригородных пассажирских перевозок, г. Корзинщина	2023-2023	6 188	0	6 188	0	0	0	0	0	0	0	0	0	6 188	0
7322	Центр, г. Корзинщина	2023-2023	5 954	0	5 954	0	0	0	0	0	0	0	0	0	5 954	0
7322	приобретение на строительство помещений		11 798	0	11 798	16 277	0	0	0	11 798	16 277	0	0	0	0	0
7311	Администрация г. Корзинщина	2023-2023	4 994	0	4 994	5 994	0	0	0	4 994	5 994	0	0	0	0	0
7311	Железнодорожные пассажирские перевозки в г. Корзинщина	2023-2023	2 304	0	2 304	2 304	0	0	0	2 304	2 304	0	0	0	0	0
7322	Пассажиры, г. Корзинщина	2023-2023	5 890	0	5 890	5 890	0	0	0	5 890	5 890	0	0	0	0	0
7322	за пользование, г. Корзинщина	2023-2023	3 760	0	3 760	3 690	0	0	0	3 760	3 690	0	0	0	0	0
Функция 05	Специальные программы, мероприятия в г. Корзинщина		45 500	0	45 500	39 564	31 256	31 256	0	40 811	39 564	31 256	0	0	0	0
5204	приобретение на транспортные средства		45 500	0	45 500	39 564	31 256	31 256	0	40 811	39 564	31 256	0	0	0	0
5204	приобретение на транспортные средства за счет финансирования, г. Корзинщина	2023-2023	45 499	0	45 499	39 564	31 256	31 256	0	40 811	39 564	31 256	0	0	0	0
Функция 06	Железнодорожное строительство, благоустройство, коммунально-строительное и обслуживание объектов		207 483	140 923	0	14 388	0	0	0	0	0	0	0	0	0	14 388
5203	приобретение на другие оборудование, машины и оборудование		28 776	0	0	14 388	0	0	0	0	0	0	0	0	0	14 388
6629	Финансирование строительства, г. Корзинщина	2023-2023	28 776	0	0	14 388	0	0	0	0	0	0	0	0	0	14 388
5204	приобретение на транспортные средства		133 206	140 923	0	0	0	0	0	0	0	0	0	0	0	0
6627	Система сбора платежей, г. Корзинщина	2023-2023	133 206	140 923	0	0	0	0	0	0	0	0	0	0	0	0
Функция 07	Починки железных дорог, ремонтные работы на железнодорожном транспорте, обслуживание объектов		6 600	0	6 600	6 600	0	0	0	6 600	6 600	0	0	0	0	0
5203	приобретение на другие оборудование, машины и оборудование		6 600	0	6 600	6 600	0	0	0	6 600	6 600	0	0	0	0	0
7219	г. Корзинщина	2023-2023	6 600	0	6 600	6 600	0	0	0	6 600	6 600	0	0	0	0	0
Функция 08	Приобретение на другие оборудование, машины и оборудование		56 516	0	56 516	34 515	0	0	0	0	56 516	34 515	0	0	0	0
5203	приобретение на другие оборудование, машины и оборудование		6 071	0	6 071	5 831	0	0	0	0	6 071	5 831	0	0	0	0
5963	Почта и почтовые связи, г. Корзинщина	2023-2023	2 396	0	2 396	2 396	0	0	0	2 396	2 396	0	0	0	0	0
8829	Безопасность, г. Корзинщина	2023-2023	1 995	0	1 995	1 512	0	0	0	1 995	1 512	0	0	0	0	0
8829	г. Корзинщина	2023-2023	1 680	0	1 680	1 675	0	0	0	1 680	1 675	0	0	0	0	0
5204	приобретение на транспортные средства		50 445	0	50 445	28 992	0	0	0	50 445	28 992	0	0	0	0	0
8819	Пассажирские перевозки, г. Корзинщина	2023-2023	50 444	0	50 445	38 992	0	0	0	50 445	38 992	0	0	0	0	0
5204	приобретение на другие оборудование, машины и оборудование		64 800	0	64 800	57 650	0	0	0	64 800	57 650	0	0	0	0	0
Функция 01	Общая администрация, г. Корзинщина		64 800	0	64 800	57 650	0	0	0	64 800	57 650	0	0	0	0	0
5204	приобретение на другие оборудование, машины и оборудование		64 800	0	64 800	57 650	0	0	0	64 800	57 650	0	0	0	0	0
1122	Городские программы, г. Корзинщина	2023-2023	64 800	0	64 800	57 650	0	0	0	64 800	57 650	0	0	0	0	0

ПРОГНОЗА ЗА ПЕРИОДА 2023-2026 г. НА ПОСТЪПЛЕНИЯТА ОТ МЕСТНИ ПРИХОДИ И НА РАЗХОДИТЕ ЗА МЕСТНИ ДЕЙНОСТИ
НА ОБЩИНА КОПРИВЩИЦА

§§	код-§§	И ПРИХОДИ, ПОМОЩИ И ДАРЕНИЯ НАИМЕНОВАНИЕ НА ПАРАГРАФИТЕ И ПОДПАРАГРАФИТЕ	Годишен отчет 2022	Бюджет 2023	Проектобюджет 2024	Прогноза	
						2025	2026
01-00	01-00	Данък върху доходите на физически лица:					
	01-03	патентен данък и данък върху таксиме (пов превоз на пътници	9636	9000	9000	9000	9000
13-00	13-00	Имуществени и други местни данъци :	292679	267000	267000	267000	267000
	13-01	данък върху недвижимите имоти	84933	85000	85000	85000	85000
	13-03	данък върху преобладаващите средства	111251	115000	115000	115000	115000
	13-04	данък при придобиване на имущество по дарения и безвъзмезден начин	80707	55000	55000	55000	55000
	13-08	туристически данък	15779	12000	12000	12000	12000
24-00	24-00	Приходи и доходи от собственост	1594954	1769087	1795000	1795000	1795000
	24-04	нетни приходи от продажба на услуги, стоки и продукция	1317987	1478556	1500000	1500000	1500000
	24-05	приходи от наемни на имущество	105017	58801	60000	60000	60000
	24-06	приходи от наемни на земя	171950	231730	235000	235000	235000
27-00	27-00	Общински такси	446346	355010	359010	359010	359010
	27-04	за ползване на домове и сгради, паркомоме и други общински социални услуги	42518	52000	55000	55000	55000
	27-05	за ползване на пазари, тържища, пазарни, протовери, улични пазари и др.	69912	14000	14000	14000	14000
	27-07	за битови отпадъци	306616	260000	260000	260000	260000
	27-10	за технически услуги	2976	6000	6000	6000	6000
	27-11	за административни услуги	9339	10000	10000	10000	10000
	27-17	за административни такси	10	10	10	10	10
	27-29	други общински такси	15175	13000	14000	14000	14000
28-00	28-00	Глоби, санкции и наказателни такси	22605	12000	12000	12000	12000
	28-02	наказателни такси за джъпци, малта и осигурителни вноски	22605	12000	12000	12000	12000
36-00	36-00	Други приходи	422422	269600	270000	270000	270000
	36-19	други незадължителни приходи	422422	269600	270000	270000	270000
37-00	37-00	Внесени ДДС и други данъци върху продажбите	-223172	-292498	-294000	-294000	-294000
	37-01	внесен ДДС (-)	-194488	-263500	-265000	-265000	-265000
	37-02	внесен данък върху приходите от стопанска дейност на бюджетните предприятия (-)	-28684	-28998	-29000	-29000	-29000
40-00	40-00	Постъпления от продажба на нефинансови активи (без § 40-71)	0	0	0	0	0
	40-40	постъпления от продажба на земя	0	2303	0	0	0
45-00	45-00	Помощи и дарения от страни	116538	40000	0	0	0
	45-01	месечни помощи и дарения от синагога	116538	40000	0	0	0
всичко	99-99	ВСИЧКО ПРИХОДИ, ПОМОЩИ И ДАРЕНИЯ	2682219	2431502	2418010	2418010	2418010
(в лево)							
§§	код-§§	И. РАЗХОДИ - РЕКАВИТУЛАЦИЯ ПО ПАРАГРАФИ И ПОДПАРАГРАФИ НАИМЕНОВАНИЕ НА ПАРАГРАФИТЕ И ПОДПАРАГРАФИТЕ	Годишен отчет 2022	Бюджет 2023	Проектобюджет 2024	Прогноза 2025	Прогноза 2026
01-00	01-00	Залъгати и възна плащания за персонала, нает по трудови и служебни правоотношения	925682	1296456	1380000	1380000	1380000
	01-01	залъгати и възна плащания на персонала нает по трудови правоотношения	925682	1296456	1380000	1380000	1380000
02-00	02-00	Други възна плащания и плащания за персонала	166178	313124	311400	311400	311400
	02-02	за персонала по извънтрудови правоотношения	140113	286800	288400	288400	288400
	02-05	изплатени суми от СБКО за облекло и други на персонала, с характер на възна плащание	15939	21114	23000	23000	23000
(в лево)							

			7849	5210	0	0	0	0
02-08	обезщетения за персонала, с характер на възнаграждение		2277	0	0	0	0	0
02-09	други плащания и възнаграждения		169722	291928	527300	327300	327300	327300
05-00	Задължителни пенсионни вноски от работодателя		104396	180352	198800	198800	198800	198800
05-51	осигурителни вноски от работодатели за Държавното обществено осигуряване (ДОО)		42788	69846	77900	77900	77900	77900
05-80	здравно-осигурителни вноски от работодатели		22538	41730	50600	50600	50600	50600
10-00	вноски за допълнително задължително осигуряване от работодатели		785538	1004895	1030000	1030000	1030000	1030000
10-11	Издръжка		117425	83067	87500	87500	87500	87500
10-12	Храна		149	200	200	200	200	200
10-13	Медицименти		23358	39330	41200	41200	41200	41200
10-15	Постелен инвентар и облекло		128599	223204	225500	225500	225500	225500
10-16	материали		174930	194600	210100	210100	210100	210100
10-20	вода, горива и енергия		291285	347712	349000	349000	349000	349000
10-30	разходи за същини услуги		38086	85600	81600	81600	81600	81600
10-51	Текущ ремонт		1738	2900	3400	3400	3400	3400
10-52	командировки в страната		527	9292	10000	10000	10000	10000
10-62	краткосрочни командировки в чужбина		7221	17590	18100	18100	18100	18100
10-69	разходи за експлоатация		639	1400	1400	1400	1400	1400
10-92	други финансови услуги		1581	0	2000	2000	2000	2000
19-00	Платени давни, такси и административни санкции		22151	-436279	14400	14400	14400	14400
19-01	платени държавни данъци, такси, наказателни лихви и административни санкции		819	-447687	2400	2400	2400	2400
19-81	платени общински данъци, такси, наказателни лихви и административни санкции		21332	11408	12000	12000	12000	12000
29-00	Други разходи за лихви		888	2000	1378	197	197	0
29-10	Платени лихви по финансов лизинг и ипотечен кредит		888	2000	1378	197	197	0
42-00	Текущи трансфери, обезщетения и помощи за домакинства		38782	49800	50000	50000	50000	50000
42-14	обезщетения и помощи по решение на общинския съвет		38782	49800	50000	50000	50000	50000
43-00	Субсидии и други трансфери за нефинансови иреализирания		2222	3600	3600	3600	3600	3600
43-01	за текуща дейност		-1378	0	0	0	0	0
43-09	други субсидии и плащания		3600	3600	3600	3600	3600	3600
46-00	Разходи за членски внос и участие в нетърговски организации и дейности		3595	2330	2400	2400	2400	2400
51-00	Основен ремонт на дълготрайни материални активи		1553725	2379739	0	0	0	0
52-00	Придобиване на дълготрайни материални активи		230319	66071	0	0	0	0
52-01	придобиване на компютри и хардуер		1037	0	0	0	0	0
52-03	придобиване на друго оборудване, машини и съоръжения		10505	6071	0	0	0	0
52-04	придобиване на транспортни средства		183199	60000	0	0	0	0
52-05	придобиване на стокански инвентар		29338	0	0	0	0	0
52-06	придобиване на инфраструктурни обекти		6240	0	0	0	0	0
53-00	Придобиване на нематериални дълготрайни активи		0	64800	0	0	0	0
53-09	придобиване на други нематериални дълготрайни активи		0	64800	0	0	0	0
всичко	II. ВСИЧКО РАЗХОДИ - РЕКАПИТУЛАЦИЯ ПО ПАРАГРАФИ И ПОДПАРАГРАФИ		389802	5038464	3120478	3119297	3119100	
§§	000-§§							
31-00	TRANSFERRI E TEMPERANZE, IMMOBILITÀ, ATTIVITÀ FINANZIARIE E ATTIVITÀ DI GESTIONE							
31-12	обща изравнителна субсидия и други трансфери за местни дейности от ЦБ за общини (+)	Годишен отчет 2022	409458	582700	582700	582700	582700	582700
31-13	получени от общини целеви субсидии от ЦБ за капиталови разходи (+)	2023	181900	221900	221900	221900	221900	221900
		2024	234900	259600	259600	259600	259600	259600
		Прогноза 2025						
		Прогноза 2026						

(в лева)

		86429	150800	150800	150800	150800	150800
10-20	разходи за външни услуги						
10-30	Текущ ремонт	1831	3000	3000	3000	3000	3000
10-51	командировки в страните	1151	1700	2200	2200	2200	2200
10-52	краткосрочни командировки в чужбина	527	9292	10000	10000	10000	10000
10-62	разходи за застраховка	2308	9500	10000	10000	10000	10000
10-69	други финансови услуги	345	900	900	900	900	900
10-92	разходи за договорни санкции и неустойки, съдебни обезщетения и разходи за платени данъци, такси и административни санкции	1581	0	2000	2000	2000	2000
19-00	Платени данъци, такси и административни санкции	18882	12408	13000	13000	13000	13000
19-01	платени данъци, такси, наказателни лихви и административни санкции	217	1000	1000	1000	1000	1000
19-81	платени общински данъци, такси, наказателни лихви и административни санкции	18665	11408	12000	12000	12000	12000
42-00	Текуща дейност, обезщетения и помощи за домакинствата	38782	49800	50000	50000	50000	50000
42-14	обезщетения и помощи по решение на общинския съвет	38782	49800	50000	50000	50000	50000
43-00	Субвенции и други текущи трансфери за нефинансови приоритети	2222	3600	3600	3600	3600	3600
43-01	за текуща дейност	-1378	0	0	0	0	0
43-09	други субвенции и плащания	3600	3600	3600	3600	3600	3600
46-00	Разходи за членски внос и участие в нетърговски организации и дейности	2263	2330	2400	2400	2400	2400
52-00	Придобиване на дълготрайни материални активи	1037	0	0	0	0	0
52-01	придобиване на коментари и хардвер	1037	0	0	0	0	0
53-00	Придобиване на нематериални дълготрайни активи	0	64800	0	0	0	0
53-09	придобиване на други нематериални дълготрайни активи	0	64800	0	0	0	0
99-99	придобиване на други нематериални дълготрайни активи	398357	678930	621800	621800	621800	621800
II. ОБЩО РАЗХОДИ ЗА ГРУПА 101							
		Годишен отчет	Бюджет	Проектнобюджет	Прогноза	Прогноза	Прогноза
		2022	2023	2024	2025	2026	2026
III. РАЗХОДИ ПО ГРУПИ							
III.1. РАЗХОДИ НА ПАРАГРАФИТЕ И ПОДПАРАГРАФИТЕ							
401. Заработна заплата							
(наименование на дейността)							
52-00	Придобиване на дълготрайни материални активи	29338	0	0	0	0	0
52-05	придобиване на стопански инвентар	29338	0	0	0	0	0
99-99	придобиване на други нематериални дълготрайни активи	29338	0	0	0	0	0
III.1. ОБЩО РАЗХОДИ ЗА ГРУПА 401							
		Годишен отчет	Бюджет	Проектнобюджет	Прогноза	Прогноза	Прогноза
		2022	2023	2024	2025	2026	2026
III.2. РАЗХОДИ ПО ГРУПИ							
III.2.1. РАЗХОДИ НА ПАРАГРАФИТЕ И ПОДПАРАГРАФИТЕ							
503. Заработна заплата, дейност и услуги по съдебното осигуряване, корпоративе и заетостта							
(наименование на дейността)							
01-00	Заработна заплата и възнаграждения за персонала, вест по трудови и служебни правоотношения	54624	60000	62000	62000	62000	62000
01-01	Заработна заплата и възнаграждения за персонала в служебни правоотношения	54624	60000	62000	62000	62000	62000
02-00	Други външни разходи и плащания за персонала	1659	2160	2400	2400	2400	2400
02-02	за персонала по извънтрудови правоотношения	219	360	400	400	400	400
02-05	изплатени суми от СБКО за облекло и други на персонала, с характер на възнаграждение	1440	1800	2000	2000	2000	2000
05-00	Заработна заплата и възнаграждения за работниците	10608	12146	12700	12700	12700	12700
05-51	основателни вноски от работодатели	6348	7800	8000	8000	8000	8000
05-60	заработна заплата и възнаграждения за работодатели	2731	2620	2700	2700	2700	2700
05-80	вноски за допълнително задължително осигуряване от работодатели	1529	1726	2000	2000	2000	2000
10-00	Надлъжка	79800	79787	86000	86000	86000	86000
10-11	Храни	42028	50867	52000	52000	52000	52000
10-13	Постепен инвентар и облекло	4134	3120	4000	4000	4000	4000
10-15	материали	6162	1300	1500	1500	1500	1500
10-16	вода, горива и енергия	25887	22000	26000	26000	26000	26000

	10-20	10-30	10-62	19-00	52-00	52-04	99-99	1066	700	700	700	700
	разходи за електрични услуги	Текущ ремонт	разходи за застраховки	Платени данъци, такси и административни санкции	Придобиване на дълготрайни материални активи	Придобиване на трансфертни средства		146691	163400	163400	163400	163400
	II. ОБЩО РАЗХОДИ ЗА ГРУПА 503											
SS	II.1. РАЗХОДИ ПО ГРУПИ							Годишен отчет	Бюджет	Проектобюджет	Прогноза	Прогноза
под-SS	НАИМЕНОВАНИЯ НА ПАРАГРАФИТЕ И ПОДПАРАГРАФИТЕ							2022	2023	2024	2025	2026
601	601 Жилищно строителство, благоустройство, комунално стопанство											
	(наименование на дейността)											
01-00	Залати и възнаграждения за персонала, вает по трудови и служебни правоотношения							95986	100389	110000	110000	110000
	01-01 заплати и възнаграждения на персонала вает по трудови и служебни правоотношения							95986	100389	110000	110000	110000
	02-00 Други възнаграждения и плащания за персонала							2756	2868	3000	3000	3000
	02-05 изплатени суми от СБКЮ за облекло и други на персонала, с характер на възнаграждение							1855	2868	3000	3000	3000
	02-09 други плащания и възнаграждения							401	0	0	0	0
05-00	Задължителни осигурителни вноски от работодатели							18455	20252	23000	23000	23000
	05-51 осигурителни вноски от работодатели за Държавното обществено осигуряване (ДОО)							11571	12411	13000	13000	13000
	05-60 задължителни вноски от работодатели							4551	4950	6000	6000	6000
	05-80 вноски за допълнително задължително осигуряване от работодатели							2333	2891	4000	4000	4000
10-00	Изяржка							79742	99300	106800	106800	106800
	10-11 Храма							646	1000	1500	1500	1500
	10-13 Постелен инвентар и облекло							2267	6000	6000	6000	6000
	10-15 материални							20889	40500	41000	41000	41000
	10-16 вода, горива и енергия							50041	48500	55000	55000	55000
	10-20 разходи за електрични услуги							3998	1000	1000	1000	1000
	10-30 Текущ ремонт							1617	2000	2000	2000	2000
	10-62 разходи за застраховки							284	300	300	300	300
19-00	Платени данъци, такси и административни санкции							229	-449900	100	100	100
	19-01 платени държавни данъци, такси, наказателни лихви и административни санкции							194	-449900	100	100	100
	19-81 платени общински данъци, такси, наказателни лихви и административни санкции							35	0	0	0	0
51-00	Основен ремонт на дълготрайни материални активи							1547528	2379739	0	0	0
52-00	Придобиване на дълготрайни материални активи							33565	0	0	0	0
	52-04 придобиване на трансфертни средства							27325	0	0	0	0
	52-06 изграждане на инфраструктурни обекти							6240	0	0	0	0
99-99	И. ОБЩО РАЗХОДИ ЗА ГРУПА 601							1777761	2152648	242900	242900	242900
SS	II.1. РАЗХОДИ ПО ГРУПИ							Годишен отчет	Бюджет	Проектобюджет	Прогноза	Прогноза
под-SS	НАИМЕНОВАНИЯ НА ПАРАГРАФИТЕ И ПОДПАРАГРАФИТЕ							2022	2023	2024	2025	2026
602	602 Опазване на околната среда											
	(наименование на дейността)											
01-00	Заплати и възнаграждения за персонала, вает по трудови и служебни правоотношения							140639	152329	165000	165000	165000
	01-01 заплати и възнаграждения на персонала вает по трудови правоотношения							140639	152329	165000	165000	165000
02-00	Други възнаграждения и плащания за персонала							10545	18860	14000	14000	14000
	02-02 за персонала по извънтрудови правоотношения							2959	10000	10000	10000	10000
	02-05 изплатени суми от СБКЮ за облекло и други на персонала, с характер на възнаграждение							3124	3650	4000	4000	4000

		4025	5210	0	0	0	0
02-08	обезщетения за персонала, с характер на възнаграждение	4025	5210	0	0	0	0
02-09	други плащания и възнаграждения	437	0	0	0	0	0
05-00	Задължителни осигурителни вноски от работодатели	28438	30580	35000	35000	35000	35000
05-51	осигурителни вноски от работодатели за Държавното обществено осигуряване (ДОО)	17693	18734	21000	21000	21000	21000
05-60	Задължителни осигурителни вноски от работодатели	7074	7482	8000	8000	8000	8000
05-80	вноски за допълнително задължително осигуряване от работодатели	3671	4364	6000	6000	6000	6000
10-00	Издръжка	103020	125222	122500	122500	122500	122500
10-11	Храна	543	1000	1000	1000	1000	1000
10-13	Постепен инвеститар и обекто	4787	7200	7200	7200	7200	7200
10-15	материали	15144	23000	23000	23000	23000	23000
10-16	вода, горива и енергия	27834	33000	35000	35000	35000	35000
10-20	разходи за външни услуги	52325	50722	51000	51000	51000	51000
10-30	Текущ ремонт	0	5000	0	0	0	0
10-62	разходи за застраховки	2387	5300	5300	5300	5300	5300
52-00	Придобиване на дълготрайни материални активи	140924	0	0	0	0	0
52-04	придобиване на транспортни средства	140924	0	0	0	0	0
99-99	И.П. ОБЩО РАЗХОДИ ЗА ГРУПА 602	423566	326991	336500	336500	336500	336500
И.П. РАЗХОДИ ПО ГРУПИ							
НАИМЕНОВАНИЯ НА ПАРАГРАФИТЕ И ПОДПАРАГРАФИТЕ							
SS	702	702. Финансова структура и спорт					
		(наименование на дейността)					
01-00	Заплати и възнаграждения за персонала, нает по трудови и служебни правоотношения	2236	14500	16000	16000	16000	16000
01-01	заплати и възнаграждения на персонала нает по трудови правоотношения	2236	14500	16000	16000	16000	16000
02-00	Други възнаграждения и плащания за персонала	1060	3600	3900	3900	3900	3900
02-02	за персонала по възвръщане правоотношения	1000	3240	3500	3500	3500	3500
02-05	изплатени суми от СБКО за облекло и други на персонала, с характер на възнаграждение	60	360	400	400	400	400
05-00	Задължителни осигурителни вноски от работодатели	549	3200	3700	3700	3700	3700
05-51	осигурителни вноски от работодатели за Държавното обществено осигуряване (ДОО)	322	1800	2000	2000	2000	2000
05-60	Задължителни осигурителни вноски от работодатели	143	994	1200	1200	1200	1200
05-80	вноски за допълнително задължително осигуряване от работодатели	84	406	500	500	500	500
10-00	Издръжка	4551	2000	2100	2100	2100	2100
10-15	материали	4337	1000	1000	1000	1000	1000
10-16	вода, горива и енергия	0	600	600	600	600	600
10-20	разходи за външни услуги	214	400	500	500	500	500
51-00	Основен ремонт на дълготрайни материални активи	6197	0	0	0	0	0
99-99	И.П. ОБЩО РАЗХОДИ ЗА ГРУПА 702	14593	23300	25700	25700	25700	25700
И.П. РАЗХОДИ ПО ГРУПИ							
НАИМЕНОВАНИЯ НА ПАРАГРАФИТЕ И ПОДПАРАГРАФИТЕ							
SS	703	703. Култура					
		(наименование на дейността)					
01-00	Заплати и възнаграждения за персонала, нает по трудови и служебни правоотношения	46757	53000	60000	60000	60000	60000
01-01	заплати и възнаграждения на персонала нает по трудови правоотношения	46757	53000	60000	60000	60000	60000
02-00	Други възнаграждения и плащания за персонала	10233	14620	15000	15000	15000	15000
02-02	за персонала по възвръщане правоотношения	1620	13000	13000	13000	13000	13000
02-05	изплатени суми от СБКО за облекло и други на персонала, с характер на възнаграждение	1600	1620	2000	2000	2000	2000
05-00	Задължителни осигурителни вноски от работодатели	10090	13000	15000	15000	15000	15000

	Годишен отчет 2022	Бюджет 2023	Проектобюджет 2024	Прогноза 2025	Прогноза 2026
05-51 осигурителни вноски от работодатели за Държавното обществено осигуряване (ДОО)	5838	8450	9100	9100	9100
05-60 здравно-осигурителни вноски от работодатели	2805	2802	3600	3600	3600
05-80 вноски за допълнително задължително осигуряване от работодатели	1447	1748	2300	2300	2300
10-00 Издръжка	145063	67600	72400	72400	72400
10-11 Храна	55010	8200	10000	10000	10000
10-13 Постепен инвентар и облекло	3195	3510	3600	3600	3600
10-15 Материали	16501	9800	11000	11000	11000
10-16 вода, горива и енергия	6461	6500	7500	7500	7500
10-20 разходи за жилищни услуги	63896	39300	40000	40000	40000
10-62 разходи за застраховки	0	290	300	300	300
99-99	213763	148220	162400	162400	162400
III. ОБЩО РАЗХОДИ ЗА ГРУПА 703					
III. РАЗХОДИ ПО ГРУПИ					
НАИМЕНОВАНИЯ НА ПАРАГРАФИТЕ И ПОДПАРАГРАФИТЕ					
SS	нод-SS				
802	802	802 Семейно стопанство, стоп и работен			
(наименование на дейността)					
01-00	Заналат и възнаграждения за персонала, вает по трудови и служебни правоотношения	477608	768053	800000	800000
01-01	заплати и възнаграждения на персонала вает по трудови правоотношения	477608	768053	800000	800000
02-00	Други възнаграждения и плащания за персонала	16158	112852	113000	113000
02-02	за персонала по възнаграждени правоотношения	7017	105000	105000	105000
02-05	изплатени суми от СБКО за облекло и други на персонала, с характер на възнаграждение	6086	7852	8000	8000
02-08	обезщетения за персонала, с характер на възнаграждение	1822	0	0	0
02-09	други плащания и възнаграждения	1313	0	0	0
05-00	Задължителни осигурителни вноски от работодатели	59139	152107	167000	167000
05-51	осигурителни вноски от работодатели за Държавното обществено осигуряване (ДОО)	35979	93187	103000	103000
05-60	здравно-осигурителни вноски от работодатели	14778	37213	40000	40000
05-80	вноски за допълнително задължително осигуряване от работодатели	8382	21707	24000	24000
10-00	Издръжка	135579	131660	133500	133500
10-11	Храна	671	5000	6000	6000
10-12	Медицински	175	0	0	0
10-13	Постепен инвентар и облекло	7377	17160	18000	18000
10-15	материали	9040	36000	36000	36000
10-16	вода, горива и енергия	28140	0	0	0
10-20	разходи за жилищни услуги	74488	50000	50000	50000
10-30	Текущ ремонт	12854	20000	20000	20000
10-51	командировки и спешности	560	1000	1000	1000
10-62	разходи за застраховки	1980	2000	2000	2000
10-69	други финансови услуги	294	500	500	500
19-00	Платени данъци, такси и административни санкции	2943	0	0	0
19-01	платени данъци, такси, административни санкции и административни санкции	311	0	0	0
19-81	платени административни санкции и административни санкции	2632	0	0	0
46-00	Разходи за членски внос и участие в нетърговски организации в дейности	1332	0	0	0
52-00	Придобиване на дълготрайни материални активи	25455	3675	0	0
52-03	придобиване на друго оборудване, машини и съоръжения	10505	3675	0	0
52-04	придобиване на транспортни средства	14950	0	0	0
99-99		718214	1168347	1213500	1213500
III. ОБЩО РАЗХОДИ ЗА ГРУПА 802					
III. РАЗХОДИ ПО ГРУПИ					
Годишен отчет					
Бюджет					
Проектобюджет					
Прогноза					

SS	под-SS	НАИМЕНОВАНИЯ НА ПАРАГРАФИТЕ И ПОДПАРАГРАФИТЕ	2022	2023	2024	2025	2026
	803	803 Транспорт и съоръжения (наименование на дейността)					
01-00		Занятии и възнаграждения за персонала, нает по трудови и служебни правоотношения	76743	97185	109000	109000	109000
	01-01	заплати и възнаграждения на персонала нает по трудови правоотношения	76743	97185	109000	109000	109000
			4442	4164	4800	4800	4800
02-00		Други възнаграждения и плащания за персонала	610	1500	1500	1500	1500
	02-02	за персонала по извънтрудови правоотношения	1704	2664	3300	3300	3300
	02-05	изплатени суми от СБКО за облекло и други на персонала, с характер на възнаграждение	2002	0	0	0	0
	02-08	общицетели за персонала, с характер на възнаграждение	126	0	0	0	0
	02-09	други плащания и възнаграждения	16177	20043	26300	26300	26300
05-00		Задължителни осигурителни вноски от работодател за Държавното обществено осигуряване (ДОО)	9859	12160	15300	15300	15300
	05-51	осигурителни вноски от работодател за Държавното обществено осигуряване (ДОО)	3994	4701	6400	6400	6400
	05-60	здравно-осигурителни вноски от работодател	2324	3182	4600	4600	4600
	05-80	вноски за допълнително задължително осигуряване от работодател	40796	15330	157600	157600	157600
10-00		Издръжка	162	0	0	0	0
	10-11	Храна	1598	2340	2400	2400	2400
	10-13	Постепен инвентар и облекло	10441	31000	31000	31000	31000
	10-15	материали	3028	16000	17000	17000	17000
	10-16	вода, горива и енергия	4017	51790	52000	52000	52000
	10-20	разходи за външни услуги	21523	54000	55000	55000	55000
	10-30	Текущ ремонт	27	200	200	200	200
	10-51	командировка в страната	97	1000	1000	1000	1000
19-00		Платени данъци, такси и административни санкции	97	1000	1000	1000	1000
	19-01	платени държавни данъци, такси, наказателни лихви и административни санкции	0	50445	0	0	0
52-00		Придобиване на дълготрайни материални активи	0	50445	0	0	0
	52-04	придобиване на транспортни средства	138255	328167	298700	298700	298700
	99-99						
		ИТ. ОБЩО РАЗХОДИ ЗА ГРУПА 803					
SS	под-SS	НАИМЕНОВАНИЯ НА ПАРАГРАФИТЕ И ПО ПАРАГРАФИТЕ	Годишен отчет 2022	Бюджет 2023	Проектобюджет 2024	Прогноза 2025	Прогноза 2026
	805	805 Турция (наименование на дейността)					
01-00		Занятии и възнаграждения за персонала, нает по трудови и служебни правоотношения	3034	13000	20000	20000	20000
	01-01	заплати и възнаграждения на персонала нает по трудови правоотношения	3034	13000	20000	20000	20000
			5721	2000	2300	2300	2300
02-00		Други възнаграждения и плащания за персонала	5591	1700	2000	2000	2000
	02-02	за персонала по извънтрудови правоотношения	130	300	300	300	300
	02-05	изплатени суми от СБКО за облекло и други на персонала, с характер на възнаграждение	821	3000	4900	4900	4900
05-00		Задължителни осигурителни вноски от работодател	476	1700	2500	2500	2500
	05-51	осигурителни вноски от работодател за Държавното обществено осигуряване (ДОО)	218	940	1500	1500	1500
	05-60	здравно-осигурителни вноски от работодател	127	360	900	900	900
	05-80	вноски за допълнително задължително осигуряване от работодател	27800	25604	27000	27000	27000
10-00		Издръжка	5274	0	0	0	0
	10-11	Храна	7934	9604	10000	10000	10000
	10-15	материали	9740	13000	14000	14000	14000
	10-16	вода, горива и енергия	4852	3000	3000	3000	3000
	10-20	разходи за външни услуги	0	2396	0	0	0
52-00		Придобиване на дълготрайни материални активи	0	2396	0	0	0
	52-03	придобиване на друго оборудване, машини и съоръжения	0	2396	0	0	0

99-99	И.І. ОБЩО РАЗХОДИ ЗА ГРУПА 805	37376	46000	54200	54200	54200
	И.І. РАЗХОДИ ПО ГРУПИ	Годишен отчет 2022	Бюджет 2023	Проектобюджет 2024	Прогноза 2025	Прогноза 2026
SS	НАИМЕНОВАНИЯ НА ПАРАГРАФИТЕ И ПОДПАРАГРАФИТЕ					
	901 Разход извънфискални в други фондации					
	(наименование на дейността)					
29-00	Други разходи за лихви	888	2000	1378	197	0
	29-10 Платени лихви по финансов лихви и търговски кредити	888	2000	1378	197	0
99-99	И.І. ОБЩО РАЗХОДИ ЗА ГРУПА 901	888	2000	1378	197	0



ОБЩИНСКИ СЪВЕТ
КОПРИВЩИЦА
Вход. № 050-123/18 09 2024 г.

ОБЩИНА КОПРИВЩИЦА

Изх. № 14-45 / 18.09. 2024 г.

ДО
ОБЩИНСКИ СЪВЕТ
ГР. КОПРИВЩИЦА

ДОКЛАДНА ЗАПИСКА

от

Мария Тороманова – Кмет на Община Копривщица

ОТНОСНО: Актуализация на бюджета за 2024 година и неговото изпълнение към 30.06.2024 година

**УВАЖАЕМИ Г-Н ПРЕДСЕДАТЕЛ, УВАЖАЕМИ ДАМИ И ГОСПОДА
ОБЩИНСКИ СЪВЕТНИЦИ,**

На основание чл. 21, ал. 1, т. 6 от ЗМСМА, Наредбата за условията и реда за съставяне на тригодишната бюджетна прогноза за местните дейности и за съставяне, приемане, изпълнение и отчитане на бюджета на община Копривщица и чл. 124 от ЗПФ, внасям за приемане актуализация на бюджета за 2024 година и отчета за изпълнението на бюджета на община Копривщица към 30.06.2024 година.

Отчетът за касово изпълнение на бюджета и сметките за средствата от европейския съюз е съставен съобразно българското законодателство и указанията на Министерство на финансите – ДДС № 04(25.06.2024 г.

Бюджета на община Копривщица за 2024 година е приет с Решение № 41(22.02.2024 г. на Общински съвет и е на стойност 11 119 098 лв. От тях приходи с държавен характер – 4 534 174 лв. и приходи с общински характер – 6 584 924 лв.

В разяснение на отчета за касовото изпълнение на бюджета на община Копривщица към 30.06.2024 година, предоставям следната информация:

Към 30.06.2020 г. по бюджета на общината са постъпили суми на стойност 3 721 419 лв., (приходи с държавен характер – 2 279 015 лв., приходи с общински характер – 1 442 404 лв.), направените разходи са 3 721 419 лв. (разходи държавни дейности – 2 279 015 лв., разходи местни дейности – 1 305 830 лв., дофинансиране – 136 574 лв.). Същите са извършени по утвърдената класификация на МФ, като се спазват принципите на СФУК и Наредбата за условията и реда за съставяне на тригодишната бюджетна прогноза за местните дейности и за съставяне, приемане, изпълнение и отчитане на бюджета на община Копривщица.

Промените настъпили през годината във вид на субсидии и трансфери от Републиканския бюджет са отразени по бюджета на Община Копривщица за 2024 г. и същите са отразени и в отчета за касово изпълнение на бюджета на Община Копривщица за 2024 г.

Промените настъпили през полугодieto във вид на субсидии и трансфери от Републиканския бюджет са както следва:

писмо №	Увеличава/ намалява	Средства относно	Общ размер	функция
ФО-12 от 11.03.2024 г.	пар.3111	Средства за закупуване на познавателни книжки, учебници, електронно четими учебници, учебни комплекти и учебни помагала за децата и за учениците от I до XII клас включително в общинските детски градини и училища за 2024 г., съгласно ПМС № 25/2024 г.	56 927	Образование
ФО-14 от 15.03.2024 г.	пар.3128	Субсидиране на обществени пътнически превози по нерентабилни автобусни линии във вътрешноградския транспорт и транспорта в планински и други райони за първо тримесечие на 2024 г.	2 845	Социално осигуряване, подпомагане и грижи
ФО-19 от 18.04.2024 г.	пар. 3111	За повишаване на стандарта за яслена и целодневна група в детска градина и училище, за увеличаване на заплатите на помощник-възпитателите	4 001	Образование
ФО-19 от 18.04.2024 г.	пар. 3111	За музеи и художествени галерии с регионален характер	110 176	Култура, спорт, почивни дейности и религиозно дело
ФО-19 от 18.04.2024 г.	пар.3111	За читалища	1 005	Култура, спорт, почивни дейности и

				религиозно дело
ФО-19 от 18.04.2024 г.	пар.3111	За увеличаване на възнагражденията на персонала в делегираната от държавата дейност „Общинска администрация“	37 800	Общи държавни служби
ФО-25 от 25.04.2024 г.	пар.3118	Средства за организационно-техническа подготовка на изборите по пореден № 3 от план-сметката за разходите/трансферите по подготовката и произвеждането на изборите за народни представители и за членове на Европейския парламент от Република България на 9 юни 2024 г., съгласно ПМС № 100/2024 г.	17 407	Общи държавни служби
ФО-37 от 06.06.2024 г.	пар.3111	Промяна на бюджетните взаимоотношения на общините с централния бюджет за 2024 г. във връзка с промяна на натуралните показатели за финансиране на делегираните от държавата дейности по данни от националната електронна информационна система на Министерството на образованието и науката към 01.01.2024 г.	-9 525	Образование
ФО-39 от 17.06.2024 г.	пар.3111	Промяна на бюджетните взаимоотношения с централния бюджет на основание чл. 40 от ПМС № 13 от 2024 г. поради промяна в натуралните показатели във функция "Здравеопазване" от 01.01.2024 г.	8 729	Здравеопазване
ФО-42 от 27.06.2024 г.	пар.3111	Средства за първи транш за 2024 г. по Национална програма "Оптимизиране на вътрешната структура на персонала" и за работа с деца и ученици от уязвими групи, съгласно ПМС № 214/2024 г.	17 439	Образование

Размерът на бюджетните взаимоотношения на общината с централния бюджет се изменя от датата на писмените уведомления на министъра на финансите. С получените като трансфер бюджетни и извънбюджетни средства се извършва служебна актуализация на бюджета, както в приходната му част, така и по съответните разходни параграфи.

Наличността на 01.01.2024 г. е – 4 086 264 лв. (държавни дейности – 1 037 756 лв. и местни дейности – 3 048 508 лв.).

Остатъка в края на периода (30.06.2024 г.) е -4 083 428 лв. (държавни дейности – -1 245 031 лв. и местни дейности – -2 838 397 лв.).

Капиталовите разходи по план за 2024 година са в размер на 4 198 107 лв. Изпълнението е 98 411 лв., за което Ви представям подробна разшифровка – Приложение № 3.

Към докладната записка прилагам Приложения № 1 (справка приходи – актуализиран план и изпълнение, № 2 (справка разходи - актуализиран план и изпълнение и № 3 (справка капиталови разходи – актуализиран план и изпълнение.

Уважаеми съветници предлагам да вземете Решение относно Актуализацията на бюджета за 2024 и неговото изпълнение към 30.06.2024 година :

РЕШЕНИЕ:

На основание чл. 21, ал. 1, т. 6 от ЗМСМА, Наредбата за условията и реда за съставяне на тригодишната бюджетна прогноза за местните дейности и за съставяне, приемане, изпълнение и отчитане на бюджета на община Копривщица и чл. 124 от ЗПФ, Общински съвет Копривщица

РЕШИ:

I. Приема отчет за касово изпълнение на бюджета към 30.06.2024 г. съгласно Приложения № 1, 2 и 3 както следва:

1.1. По приходите в размер на 3 721 419 лв., съгласно Приложение № 1, в т.ч.:

1.1.1. Приходи за делегирани от държавата дейности в размер на 2 279 015 лв., в т.ч.:

1.1.1.1. Обща субсидия за делегирани от държавата дейности в размер на 2 115 444 лв.

1.1.1.2. Целеви трансфери от ЦБ в размер на 0 лв.

1.1.1.3. Трансфери между бюджети в размер на 384 164 лв.

1.1.1.4. Трансфери между бюджети за средствата от ЕС в размер на 0 лв.

1.1.1.5. Трансфери между бюджетни организации от ПУДОС в размер на 3 750 лв.

1.1.1.6. Други неданъчни приходи в размер на 2 311 лв.

1.1.1.7. Временни безлихвени заеми между бюджети и сметки за средствата от ЕС в размер на 10 351 лв.

1.1.1.8. Събрани средства и извършени плащания за сметка на други бюджети, сметки и фондове в размер на -29 730 лв.

1.1.1.9. Остатък от предходния период в държавни дейности в размер на 1 037 756 лв.

1.1.1.10. Наличност в края на периода в държавни дейности към 30.06.2024 г. в размер на -1 245 031 лв.

1.1.2. Приходи за местни дейности в размер на 1 442 404 лв., в т.ч.:

1.1.2.1. Данъчни приходи в размер на 205 625 лв.

1.1.2.2. Неданъчни приходи в размер на 965 977 лв.

1.1.2.3. Трансфери за местни дейности в размер на 230 233 лв., в т.ч.:

1.1.2.3.1. Обща изравнителна субсидия в размер на 101 824 лв.

1.1.2.3.2. Трансфер за зимно поддържане и снегопочистване в размер на 50 300 лв.

1.1.2.3.3. Целева субсидия за капиталови разходи в местни дейности в размер на 0 лв.

1.1.2.3.4. Целеви трансфери от ЦБ в размер на 78 109 лв.

1.1.2.4. Трансфери между бюджети в размер на -21 047 лв.

1.1.2.5. Трансфери между бюджети за средствата от ЕС в размер на -144 544 лв.

1.1.2.6. Временни безлихвени заеми между бюджети и сметки за средствата от ЕС в размер на -4 389 лв.

1.1.2.7. Възстановени суми по възмездна финансова помощ 10 000 лв.

1.1.2.8. Погашения по финансов лизинг и търговски кредит -9 562 лв.

1.1.2.9. Остатък от предходния период в местни дейности в размер на 3 048 508 лв.

1.1.2.10. Наличност в края на периода в местни дейности в размер на -2 838 397 лв.

1.2. По разходите в размер на 3 721 419 лв., разпределени по функции, дейности и параграфи, съгласно Приложение № 2, както следва:

1.2.1. За делегирани от държавата дейности в размер на 2 279 015 лв.

1.2.2. За допълнително финансиране на делегираните от държавата дейности със средства от собствените приходи в размер на 136 574 лв.

1.2.3. За местни дейности в размер на 1 305 830 лв.

1.3. Приема програма за капиталови разходи 2024 г. (поименен списък по обекти, видове разходи и източници на финансиране) актуален план в размер на **4 198 107** лв. и изпълнение в размер на **98 411** лв., съгласно Приложение № 3

II. Приема актуализация на бюджета към 30.06.2024 г. съгласно Приложения № 1, 2 и 3 както следва:

1. Приходи общо 11 365 902 лв.

1.1. Приходи с държавен характер 4 780 978 лв.

1.2. Приходи с общински характер 6 584 924 лв.

2. Разходи общо 11 365 902 лв.

2.1. Разходи с държавен характер – 4 780 978 лв.

2.2. Разходи с общински характер – 5 871 283 лв.

2.3. Дофинансиране – 713 641 лв.

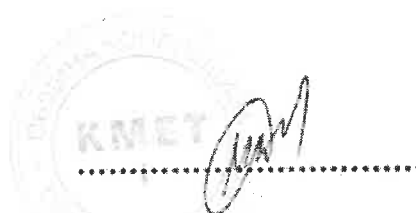

Мария Тороманова
Кмет на община Копривщица

ОТЧЕТНИ ДАНИИ ПО БЕК ЗА ИЗПЪЛНЕНИЕТО НА ПРИХОДИТЕ ПО БЮДЖЕТА НА ОБЩИНА КОПРИВНИЦА ЗА ПЕРИОДА ОТ 01.01.2023 ГОДИНА ДО 30.06.2023 ГОДИНА

(в лева)

(в лева)

§§	код-§§	НАИМЕНОВАНИЕ	Уточнен план 2024 - ПРИХОДИ				Отчет 2024 - ПРИХОДИ			
			Уточнен план Общо	държавни дейности	местни дейности	дофинансирание	държавни дейности - ОТЧЕТ	местни дейности - ОТЧЕТ	дофинансирание - ОТЧЕТ	ОТЧЕТ ОБЩО
			(1)	(2)	(3)	(4)	(5)	(6)	(7)	(8)
I. ПРИХОДИ										
01-00		Данък върху доходите на физически лица:	10 000	0	10 000	0	0	6 981	0	6 981
	01-03	патентен данък и данък върху таксиметров превоз на пътници	10 000	x	10 000	x	x	6 981	x	6 981
13-00		Имуществени и други местни данъци:	303 000	0	303 000	0	0	198 644	0	198 644
	13-01	данък върху недвижими имоти	91 000	x	91 000	x	x	59 184	x	59 184
	13-02	данък върху превозни средства	117 000	x	117 000	x	x	86 787	x	86 787
	13-04	данък при придобиване на имущество по дарения и възмезден начин	70 000	x	70 000	x	x	44 920	x	44 920
	13-08	туристически данък	25 000	x	25 000	x	x	7 753	x	7 753
24-00		Приходи и доходи от собственост	2 127 469	0	2 127 469	0	0	719 234	0	719 234
	24-04	нетни приходи от продажби на услуги, стоки и продукция	1 803 298	x	1 803 298	x	x	599 211	x	599 211
	24-05	приходи от земи на имущество	73 218	x	73 218	x	x	30 947	x	30 947
	24-06	приходи от наеми на земя	250 953	x	250 953	x	x	89 076	x	89 076
27-00		Общински такси	563 000	0	563 000	0	0	299 873	0	299 873
	27-04	за ползване на домашен социален напътник и други общински социални услуги	56 000	x	56 000	x	x	26 303	x	26 303
	27-05	за ползване на мазета, тържища, паванари, тротоари, улични платна и др	14 000	x	14 000	x	x	8 036	x	8 036
	27-07	за битови отпадъци	460 000	x	460 000	x	x	250 029	x	250 029
	27-10	за технически услуги	6 000	x	6 000	x	x	1 452	x	1 452
	27-11	за административни услуги	10 000	x	10 000	x	x	5 411	x	5 411
	27-29	други общински такси	17 000	x	17 000	x	x	8 642	x	8 642
28-00		Глоби, санкции и наказателни лхви	8 244	0	8 244	0	0	4 600	0	4 600
	28-02	глоби, санкции, неустойки, наказателни лхви, обществени и начети	0					70	x	70
	28-09	наказателни лхви за данъци, мита и осигурителни вноски	8 244					4 530	x	4 530
36-00		Други приходи	134 500	0	134 500	0	0	911	0	841
	36-01	реализирани курсови разлики от валутни операции (нето) (+/-)	0					-70	x	-70
	36-19	други нетранширни приходи	134 500					911	x	911
37-00		Висесни ДДС и други данъци върху промишлените	-274 000	0	-274 000	0	0	-82 140	0	-82 140
	37-01	висесен данък върху приходите от стопанска дейност на бюджетните предприятия (-)	-248 000					-56 168	x	-56 168
	37-02	висесен данък върху приходите от стопанска дейност на бюджетните предприятия (-)	-26 000					-25 972	x	-25 972
45-00		Помощи и дарения от страната	0	0	0	0	0	23 499	0	23 320
	45-01	текущи помощи и дарения от страната	0					1 821	x	23 320
всичко	99-99	I. ВСИЧКО ПРИХОДИ, ПОМОЩИ И ДАРЕНИЯ	2 872 213	0	2 872 213	0	2 311	1 171 602	0	1 173 913

§§	под-§§	III-IV. ТРАНСФЕРИ И ВРЕМЕННИ БЕЗЛИХВЕННИ ЗАЕМИ - РЕКАПИТУЛАЦИЯ	Уточнен план 2024 - ТРАНСФЕРИ И ВРЕМ. БЕЗЛ. ЗАЕМИ			Отчет 2024 - ТРАНСФЕРИ И ВРЕМ. БЕЗЛ. ЗАЕМИ				
			Уточнен план Общо	държавни дейности (2)	местни дейности (3)	дофинансирание (4)	държавни дейности - ОТЧЕТ (5)	местни дейности - ОТЧЕТ (6)	дофинансирание - ОТЧЕТ (7)	ОТЧЕТ ОБЩО (8)
31-00		II - III. ТРАНСФЕРИ И ВРЕМЕННИ БЕЗЛИХВЕННИ ЗАЕМИ	4 430 851	3 827 851	603 000	0	2 115 444	230 233	0	2 345 677
	31-11	обща субвенция и други трансфери за държавни дейности от ЦБ за общини (+)	3 807 599	3 807 599	x	x	2 115 444	x	x	2 115 444
	31-12	обща изравнителна субвенция и други трансфери за местни дейности от ЦБ за общини (+)	221 900	x	221 900	x	x	152 124	x	152 124
	31-13	получени от общини целеви субвенции от ЦБ за капиталови разходи (+)	259 700		259 700	x			x	0
	31-18	получени от общини трансфери за други целеви разходи от ЦБ чрез кодовете в СЕБРА 488 001 xxx-x	138 807	17 407	121 400	x		78 109	x	78 109
	31-28	получени от общини трансфери за други целеви разходи от ЦБ чрез кодове в СЕБРА 488 002 xxx-x	2 845	2 845		x			x	0
61-00		Трансфери между бюджети (нето)	-79 520	0	-79 520	0	384 164	-21 047	0	363 117
	61-01	трансфери между бюджети - получени трансфери (+)	0			x	384 164		x	384 164
	61-02	трансфери между бюджети - предоставени трансфери (-)	-79 520		-79 520	x		-21 047	x	-21 047
62-00		трансфери между бюджетите и сметки за средствата от ЕС (нето)	0	0	0	0	0	-144 544	0	-144 544
	62-02	- предоставени трансфери (+/-)	0			x		-144 544	x	-144 544
64-00		трансфери между бюджетите на лице по чл. 13, ал. 4 от ЗИФ и бюджетите на други	0	0	0	0	3 750	0	0	3 750
	64-01	- получени трансфери (+)	0			x	3 750		x	3 750
99-99		ВСИЧКО	4 351 331	3 827 851	523 480	0	2 503 358	64 642	0	2 568 000
76-00		Временно безлихвени заем между бюджети и сметки за средствата от ЕС (нето)	150 123		150 123	x		-4 389	x	5 962
	99-99	ВСИЧКО	150 123	0	150 123	0	10 351	-4 389	0	5 962

§§	под-§§	V. ОПЕРАЦИИ С ФИНАНСОВИ АКТИВИ И ПАСИВИ (финансирание на бюдж. салдо)	Уточнен план 2024 - ФИНАНСИРАНЕ НА БЮДЖЕТНО САЛДО			Отчет 2024 - ФИНАНСИРАНЕ НА БЮДЖЕТНО САЛДО				
			Уточнен план Общо	държавни дейности (2)	местни дейности (3)	дофинансирание (4)	държавни дейности - ОТЧЕТ (5)	местни дейности - ОТЧЕТ (6)	дофинансирание - ОТЧЕТ (7)	ОТЧЕТ ОБЩО (8)
72-00		НАИМЕНОВАНИЕ НА ПАРАГРАФИТЕ И ПОДПАРАГРАФИТЕ	10 000	0	10 000	0	0	10 000	0	10 000
	72-02	Предоставена възмездна финансова помощ (нето)	10 000		10 000	x		10 000	x	10 000
88-00		Събрания средства и извършени плащания за сметка на други бюджетни сметки и събрания средства и извършени плащания от/за сметки за средствата от Европейския съюз	-84 629	-84 629	0	0	-29 730	0	0	-29 730
	88-03	събрания средства и извършени плащания от/за сметки за средствата от Европейския съюз	-84 629	-84 629		x		-29 730	x	-29 730
93-00		Друго финансирание - нето (+/-)	-19 400	0	-19 400	0	0	-9 562	0	-9 562
	93-18	попълнения по финансов лизинг и търговски кредит (-)	-19 400		-19 400	x		-9 562	x	-9 562
95-00		Депозити и средства по сметки - нето (+/-)	4 086 264	1 037 756	3 048 508	0	-207 275	210 111	0	2 836
	95-01	остатък в левове по сметки от <i>предходния период</i> (+)	4 086 264	1 037 756	3 048 508	x	1 037 756	3 048 508	x	4 086 264
	95-07	наличност в левове по сметки в края на периода (-)	0			x	-1 245 031	-2 838 397	x	-4 083 428
ВСИЧКО	99-99	IV. ВСИЧКО ОПЕРАЦИИ С ФИНАНСОВИ АКТИВИ И ПАСИВИ	3 992 235	953 127	3 039 108	0	-237 065	210 549	0	-26 456

§§	под-§§	III. РАЗХОДИ - РЕКАПИТУЛАЦИЯ ПО ПАРАГРАФИ И ПОДПАРАГРАФИ	Уточнен план 2024 - РАЗХОДИ - рекапитуляция (в лева)					Отчет 2024 - РАЗХОДИ - рекапитуляция (в лева)			
			Уточнен план Общо (1)	държавни дейности (2)	местни дейности (3)	дофинансиране (4)	държавни дейности - ОТЧЕТ (5)	местни дейности - ОТЧЕТ (6)	дофинансиране - ОТЧЕТ (7)	ОТЧЕТ ОБЩО (8)	
01-00		Залати и възнаграждения за персонала, нает по трудови и служебни правоотношения	4 467 392	2 826 751	1 475 196	165 445	1 229 770	509 979	84 303	1 824 052	
	01-01	заплати и възнаграждения на персонала нает по трудови правоотношения	4 358 781	2 718 140	1 475 196	165 445	1 164 321	509 979	84 303	1 758 603	
	01-02	заплати и възнаграждения на персонала нает по служебни правоотношения	108 611	108 611	0	0	65 449	0	0	65 449	
02-00		Други възнаграждения и плащания за персонала	606 208	330 639	258 769	16 800	469 570	190 690	5 166	665 426	
	02-01	за нещатен персонал нает по трудови правоотношения	108 313	91 313	17 000	0	365 263	0	0	365 263	
	02-02	за персонала по извънтрудови правоотношения	307 714	84 120	212 234	11 360	37 241	130 506	3 106	170 853	
	02-05	изплатени суми от СБКО за облекло и други на персонала, с характер на възнаграждение	91 949	56 974	29 535	5 440	47 889	11 380	2 060	61 329	
	02-08	обезщетения за персонала, с характер на възнаграждение	72 377	72 377	0	0	17 439	14 959	0	32 398	
	02-09	други плащания и възнаграждения	25 855	25 855	0	0	1 738	33 845	0	35 583	
05-00		Задължителни осигурителни вноски от работодатели	945 894	595 867	318 938	31 089	309 838	129 543	13 839	483 220	
	05-31	осигурителни вноски от работодатели за Държавното обществено осигуряване (ДОО)	510 114	304 333	188 543	17 238	179 208	78 865	8 140	266 213	
	05-32	осигурителни вноски от работодатели за Училищния пенсионен фонд (УЧПФ)	71 763	71 763	0	0	18 989	0	0	18 989	
	05-60	здравно-осигурителни вноски от работодатели	236 622	145 592	82 282	8 748	70 187	32 828	3 686	106 701	
	05-80	вноски за допълнително задължително осигуряване от работодатели	127 395	74 179	48 113	5 103	41 454	17 850	2 013	61 317	
10-00		Издръжка	1 309 835	416 351	713 685	179 799	153 782	393 430	33 179	580 381	
	10-11	Храна	94 007	42 913	47 121	3 973	29 548	45 714	0	75 262	
	10-12	Медицински	106	0	106	0	0	0	0	0	
	10-13	Почтен инвентар и облекло	93 689	40 871	29 804	23 014	26 151	9 458	1 866	37 475	
	10-14	Учебни и научно-изследователски разходи и книги за библиотеките	68 528	68 528	0	0	9 028	0	0	9 028	
	10-15	материали	335 620	132 020	139 808	63 792	30 090	74 434	13 575	118 099	
	10-16	вода, горива и енергия	211 987	50 138	146 044	15 805	18 842	73 232	5 168	97 242	
	10-20	разходи за същини услуги	439 180	70 242	308 333	60 605	21 786	174 999	11 106	207 891	
	10-30	Текущ ремонт	25 050	0	16 226	8 824	1 500	6 797	0	8 297	
	10-51	командировки в страната	13 991	8 594	1 611	3 786	13 797	2 665	1 220	17 682	
	10-52	краткосрочни командировки в чужбина	5 488	0	5 488	0	2 526	0	0	2 526	
	10-62	разходи за транспортни	21 402	3 045	18 357	0	514	5 647	244	6 405	
	10-69	други финансови услуги	787	0	787	0	0	474	0	474	
19-00		Платени данъци, такси и административни санкции	-440 489	100	-440 989	-400	119	2 783	87	2 989	
	19-01	платени държавни данъци, такси, наказателни лихви и административни санкции	-445 489	100	-445 989	400	119	911	87	1 117	
	19-81	платени общински данъци, такси, наказателни лихви и административни санкции	5 000	0	5 000	0	0	1 872	0	1 872	
20-00		Други разходи за лихви	1 400	0	1 400	0	0	844	0	844	
	20-10	Платени лихви по финансов лизинг и търговски кредити	1 400	0	1 400	0	0	844	0	844	

40-00	Стъпки	8 060	8 060	8 060	0	0	0	5 563	0	0	5 563
42-00	Текущи трансфери, обезщетения и помощи за доминиканци	65 333	12 533	52 800	0	0	0	8 986	24 250	0	33 236
	42-14 обезщетения и помощи по решение на общинския съвет	52 800	0	52 800	0	0	0	0	24 250	0	24 250
	42-19 други текущи трансфери за доминиканци	12 533	12 533	0	0	0	8 986	0	0	0	8 986
43-00	Субвенции и други текущи трансфери за нефинансови предприятия	59 236	55 636	3 600	0	0	0	0	0	0	0
	43-01 за текуща дейност	55 636	55 636	0	0	0	0	0	0	0	0
	43-09 други субвенции и помощи	3 600	0	3 600	0	0	0	0	0	0	0
45-00	Субвенции и други текущи трансфери за юридически лица с нестопанска цел	84 725	84 725	0	0	0	0	41 856	11 533	0	53 389
46-00	Разходи за членски внос и участие в икономически организации и дейности	3 901	0	3 601	300	0	0	120	3 788	0	3 908
51-00	Основен ремонт на дълготрайни материални активи	3 785 256	210 000	3 175 448	319 808	0	0	0	0	0	0
52-00	Придобиване на дълготрайни материални активи	485 701	240 316	245 385	0	0	59 411	39 000	0	0	98 411
	52-03 придобиване на друго оборудване, машини и съоръжения	72 000	0	72 000	0	0	0	0	0	0	0
	52-04 придобиване на транспортни средства	85 000	0	85 000	0	0	0	0	25 000	0	25 000
	52-05 придобиване на стопански инвентар	31 000	0	31 000	0	0	0	0	14 000	0	14 000
	52-06 извършване на инфраструктурни обекти	297 701	240 316	57 385	0	0	59 411	0	0	0	59 411
53-00	Придобиване на нематериални дълготрайни активи	7 150	0	7 150	0	0	0	0	0	0	0
	53-09 придобиване на други нематериални дълготрайни активи	7 150	0	7 150	0	0	0	0	0	0	0
00-98	Резерв за непредвидени и неотложни разходи	56 300	0	56 300	0	0	0	0	0	0	0
всичко	1. ВСИЧКО РАЗХОДИ - РЕКАПИТУЛАЦИЯ ПО ПАРАГРАФИ И ПОДПАРАГРАФИ	11 365 902	4 780 978	5 871 283	713 641	0	0	2 279 015	1 305 830	136 574	3 721 419

(в лева)

SS	под-SS	Уточнен план 2024					Отчет 2024		
		Уточнен план Общо	държавни дейности	местни дейности	дофинансирание	държавни дейности - ОТЧЕТ	местни дейности - ОТЧЕТ	дофинансирание - ОТЧЕТ	ОТЧЕТ ОБЩО
		(1)	(2)	(3)	(4)	(5)	(6)	(7)	(8)
1.1. РАЗХОДИ ПО ДЕЙНОСТИ									
НАИМЕНОВАНИЯ НА ПАРАГРАФИТЕ И ПОДПАРАГРАФИТЕ									
1.1. РАЗХОДИ РАЗРЕЧЕНИ ПО ДЕЙНОСТИ И ПАРАГРАФ									
117 Държавни и общински служби и дейности по изборите									
(наименование на дейността)									
01-00	Заплати и възнаграждения за персонала, виег по трудови правоотношения	1 288	1 288	0	0	1 288	0	0	1 288
	01-01 заплати и възнаграждения на персонала виег по трудови правоотношения	1 288	1 288	0	0	1 288	0	0	1 288
02-00	Други възнаграждения и плащания за персонала	7 479	7 479	0	0	7 479	0	0	7 479
	02-02 за персонала по външни трудови правоотношения	7 479	7 479	0	0	7 479	0	0	7 479
05-00	Застъжителни осигурителни вноски от работодатели	2 753	2 753	0	0	2 753	0	0	2 753
	осигурителни вноски от работодатели за Държавното общество	1 685	1 685	0	0	1 685	0	0	1 685
	05-51 осигуряване (ДОО)	669	669	0	0	669	0	0	669
	05-60 здравно-осигурителни вноски от работодатели	399	399	0	0	399	0	0	399
	05-80 вноски за допълнително задължително осигуряване от работодатели	5 887	5 887	0	0	4 390	0	0	4 390
10-00	Издръжка	771	771	0	0	771	0	0	771
	10-11 Храна	4 732	4 732	0	0	3 395	0	0	3 395
	10-15 материали	384	384	0	0	224	0	0	224
	10-51 командировки в страната	17 407	17 407	0	0	15 910	0	0	15 910
	99-99	17 407	17 407	0	0	15 910	0	0	15 910
1.1. ОБЩО РАЗХОДИ ЗА ДЕЙНОСТИ 117									
122 Общинска администрация									
(наименование на дейността)									
01-00	Заплати и възнаграждения за персонала, виег по трудови и служебни правоотношения	712 340	656 895	0	55 445	343 347	0	27 374	370 721

(в лева)

01-01	заплати и възнаграждения на персонала нает по трудови правоотношения	603 729	548 284		55 445	277 898		27 374	305 272
01-02	заплати и възнаграждения на персонала нает по служебни правоотношения	108 611	108 611			65 449			65 449
02-00	Други възнаграждения и плащания за персонала	31 400	12 660	17 000	1 800	5 750	7 473	900	14 123
02-01	за нещатен персонал нает по трудови правоотношения	17 000	17 000				7 473		7 473
02-02	за персонала по извънтрудови правоотношения	14 400	12 600		1 800			900	6 650
02-03	изплатени суми от СБКО за облекло и други на персонала, с характер на възнаграждение	0	0			5 750			0
05-00	Задължителни осигурителни вноски от работодатели	152 937	139 848	2 000	11 089	66 287	75	5 536	71 898
05-01	осигурителни вноски от работодатели за Държавното общество осигуряване (ДОО)	99 409	91 762	909	6 738	40 080	39	3 181	43 300
05-02	здравно-осигурителни вноски от работодатели	33 734	30 370	616	2 748	16 458	23	1 589	18 070
05-03	вноски за допълнително задължително осигуряване от работодателя	19 794	17 716	475	1 603	9 749	13	766	10 528
10-00	Индържка	147 428	20 629	124 000	2 799	13 062	131 500	1 879	146 441
10-11	Храна	5 799		5 799			4 505		4 505
10-13	Постелен инвентар и облекло	23 428	20 629		2 799	13 062		1 866	14 928
10-15	материали	13 149		13 149			26 304		26 304
10-16	вода, горива и енергия	18 447		18 447			16 917		16 917
10-20	разходи за финансови услуги	72 072		72 072		0	79 595	13	79 595
10-30	Текущ ремонт	298		298			607		607
10-51	командировки в страната	680		680			2 159		2 159
10-52	квартални командировки в чужбина	5 488		5 488					0
10-62	разходи за застраховки	7 649		7 649			1 167		1 167
10-69	други финансови услуги	418		418			259		259
19-00	Платени данъци, такси и административни санкции	6 000	0	6 000	0	0	5 347	0	5 347
19-01	платени държавни данъци, такси, наказателни линии и административни санкции	1 000		1 000			5 187		5 187
19-81	платени общински данъци, такси, наказателни линии и административни санкции	5 000		5 000			160		160
42-00	Текущи трансфери, обезщетения и помощи за домакинствата	52 800	0	52 800	0	0	24 250	0	24 250
42-14	обезщетения и помощи по решение на общинския съвет	52 800	0	52 800	0	0	24 250	0	24 250
43-00	Субсидии и други текущи трансфери за нефинансови предприятия	3 600	0	3 600	0	0	0	0	0
43-09	други субсидии и плащания	3 600		3 600					0
46-00	Разходи за членски внос и участие в негъруовски организации и дейности	2 000		2 000			2 399		2 399
51-00	Основен ремонт на дълготрайни материални активи	210 000	210 000						0
53-00	Придобиване на нематериални дълготрайни активи	7 150	0	7 150	0	0	0	0	0
53-09	придобиване на други нематериални дълготрайни активи	7 150		7 150					0
99-99	И.Т. ОБЩО РАЗХОДИ ЗА ДЕЙНОСТ 122	1 325 655	1 039 972	214 550	71 133	428 446	171 044	35 689	635 179
123 Общински съвети									
(наименование на дейността)									
01-00	Заплати и възнаграждения за персонала, нает по трудови правоотношения	42 500	0	42 500	0	0	21 807	0	21 807
01-01	заплати и възнаграждения на персонала нает по трудови правоотношения	42 500		42 500			21 807		21 807
02-00	Други възнаграждения и плащания за персонала	150 000	0	150 000	0	0	81 270	0	81 270
02-02	за персонала по извънтрудови правоотношения	150 000		150 000			81 270		81 270
05-00	Задължителни осигурителни вноски от работодатели	37 000	0	37 000	0	0	19 812	0	19 812
05-01	осигурителни вноски от работодатели за Държавното общество осигуряване (ДОО)	22 370		22 370			12 205		12 205

05-60	Здравно-осигурителни вноски от работодатели	9 240	9 240	9 240	4 948	4 948
05-80	вноски за допълнително задължително осигуряване от работодатели	5 390	5 390	5 390	2 659	2 659
10-00	Издръжка	2 000	0	2 000	1 014	1 014
10-11	Храна	800	800	800	144	144
10-15	материали	1 000	1 000	1 000	638	638
10-16	вода, горива и енергия	0	0	0	137	137
10-20	разходи за външни услуги	200	200	200	95	95
99-99	И.1. ОБЩО РАЗХОДИ ЗА ДЕЙНОСТ 123	231 500	0	231 500	123 903	123 903
239 Други дейности во вътрешната сигурност (наименование на дейността)						
10-00	Издръжка	68 044	68 044	0	3 794	3 794
10-11	Храна	0	0	0	863	863
10-15	материали	66 044	66 044	0	1 317	1 317
10-20	разходи за външни услуги	2 000	2 000	0	114	114
10-30	Текущ ремонт	0	0	0	1 500	1 500
99-99	И.1. ОБЩО РАЗХОДИ ЗА ДЕЙНОСТ 239	68 044	68 044	0	3 794	3 794
282 Отбранително-мобилизационна подготовка, поддръжка на запаси и мощности (наименование на дейността)						
01-00	Заплати и възнаграждения за персонала, част по трудови правоотношения	0	0	0	6 757	6 757
01-01	заплати и възнаграждения на персонала част по трудови правоотношения	0	0	0	6 757	6 757
02-00	Други възнаграждения и плащания за персонала	87 800	87 800	0	45 551	45 551
02-01	за нещата персонал част по трудови правоотношения	87 800	87 800	0	43 801	43 801
02-05	изплатени суми от СБКО за облекло и други на персонала, с характер на възнаграждение	0	0	0	1 750	1 750
05-00	Задължителни осигурителни вноски от работодатели	16 760	16 760	0	8 432	8 432
05-51	осигурителни вноски от работодатели за Държавно общество осигуряване (ДОО)	10 088	10 088	0	5 103	5 103
05-60	Здравно-осигурителни вноски от работодатели	4 214	4 214	0	2 106	2 106
05-80	вноски за допълнително задължително осигуряване от работодатели	2 458	2 458	0	1 223	1 223
10-00	Издръжка	6 098	6 098	0	3 320	3 320
10-11	Храна	1 000	1 000	0	337	337
10-13	Постепен инвентар и облекло	3 900	3 900	0	2 799	2 799
10-15	материали	600	600	0	0	0
10-16	вода, горива и енергия	398	398	0	0	0
10-20	разходи за външни услуги	0	0	0	42	42
10-62	разходи за строителство	200	200	0	142	142
99-99	И.1. ОБЩО РАЗХОДИ ЗА ДЕЙНОСТ 282	110 658	110 658	0	64 060	64 060
284 Инвентаризация на постоещи от стихийни бедствия и производствени аварии (наименование на дейността)						
52-00	Подобавяне на дълготрайни материални активи	240 316	240 316	0	59 411	59 411
52-06	изграждане на инфраструктурни обекти	240 316	240 316	0	59 411	59 411
99-99	И.1. ОБЩО РАЗХОДИ ЗА ДЕЙНОСТ 284	240 316	240 316	0	59 411	59 411
285 Доброволни формирования за защита при бедствия (наименование на дейността)						
10-00	Издръжка	16 507	16 507	0	0	0

10-15	материали	16 347	16 347						0
10-62	разходи за <i>застраховка</i>	160	160						0
46-00	Разходи за членски внос и участие в негърудовски организации и дейности	0	0	120	120	0	0	0	120
99-99	ИТ. ОБЩО РАЗХОДИ ЗА ДЕЙНОСТ 285	16 507	16 507	0	0	0	0	0	120
311 Детски и раднини									
<i>(наименование на дейността)</i>									
01-00	Заплати и възнаграждения на персонала, нает по <i>трудови правоотношения</i>	255 301	255 301	0	108 934	0	0	0	108 934
02-00	Други възнаграждения на персонала нает по <i>трудови правоотношения</i>	255 301	255 301		108 934				108 934
	02-02 за персонала по <i>възвъндродови правоотношения</i>	10 400	10 400	0	5 592	0	0	0	5 592
	02-05 изплатени суми от <i>СБКО за облекло и други</i> на персонала, с характер на възнаграждение	2 861	2 861		2 967				2 967
	02-05 изплатени суми от <i>СБКО за облекло и други</i> на персонала, с характер на възнаграждение	7 539	7 539		2 625				2 625
05-00	Задължителни осигурителни вноски от работодателя	51 266	51 266	0	21 273	0	0	0	21 273
	осигурителни вноски от работодателя за <i>Държавното обществено осигуряване (ДОО)</i>	20 123	20 123		11 748				11 748
	осигурителни вноски от работодателя за <i>Учителския пенсионен фонд (УЧПФ)</i>	11 253	11 253		2 425				2 425
	05-32 <i>Здравно-осигурителни вноски</i> от работодателя	12 562	12 562		4 229				4 229
05-80	Вноски за <i>допълнително задължително осигуряване от работодателите</i>	7 328	7 328		2 871				2 871
10-00	Издръжка	70 640	70 640	0	33 626	4 116	0	0	37 742
	10-11 Храна	25 390	25 390		11 886				11 886
	10-13 Постепен инвентар и облекло	3 120	3 120		3 732				3 732
	10-14 Учебни и научно-изследователски разходи и книги за библиотеците	1 657	1 657		1 793				1 793
	10-15 материали	8 789	8 789		3 965				3 965
	10-16 вода, горива и енергия	8 768	8 768		4 211				4 211
	10-20 разходи за <i>финанси услуги</i>	21 736	21 736		7 185	4 116			11 301
	10-51 <i>командировки в страната</i>	149	149		482				482
	10-62 разходи за <i>застраховки</i>	1 031	1 031		372				372
99-99	ИТ. ОБЩО РАЗХОДИ ЗА ДЕЙНОСТ 311	387 607	387 607	0	169 425	4 116	0	0	173 541
322 Неспециализирани учители, без професионални гимназии									
<i>(наименование на дейността)</i>									
01-00	Заплати и възнаграждения на персонала, нает по <i>трудови правоотношения</i>	1 170 975	1 170 975	0	491 819	0	0	0	491 819
	01-01 заплати и възнаграждения на персонала нает по <i>трудови правоотношения</i>	1 170 975	1 170 975		491 819				491 819
02-00	Други възнаграждения в заплатия за персонала	157 839	157 839	0	57 406	0	0	0	57 406
	02-02 за персонала по <i>възвъндродови правоотношения</i>	24 192	24 192		8 703				8 703
	02-05 изплатени суми от <i>СБКО за облекло и други</i> на персонала, с характер на възнаграждение	35 415	35 415		29 832				29 832
	02-08 <i>обезщетения</i> за персонал, с характер на възнаграждение	72 377	72 377		17 439				17 439
	02-09 <i>Други плащания и възнаграждения</i>	25 855	25 855		1 432				1 432
05-00	Задължителни осигурителни вноски от работодателя	250 648	250 648	0	94 957	0	0	0	94 957
	осигурителни вноски от работодателя за <i>Държавното обществено осигуряване (ДОО)</i>	103 461	103 461		47 567				47 567
	осигурителни вноски от работодателя за <i>Учителския пенсионен фонд (УЧПФ)</i>	56 799	56 799		15 683				15 683
	05-32 <i>Здравно-осигурителни вноски</i> от работодателя	63 403	63 403		20 512				20 512
	05-80 вноски за <i>допълнително задължително осигуряване от работодателите</i>	26 985	26 985		11 195				11 195

10-00 Издръжка	157 227	157 227	0	0	80 301	0	80 301
10-11 Храна	14 668	14 668			15 691		15 691
10-13 Постепен инвентар и обекто	10 322	10 322			4 725		4 725
10-14 Учебни и научно-изследователски разходи и книги за библиотеките	66 871	66 871			7 235		7 235
10-15 материали	20 938	20 938			21 261		21 261
10-16 вода, горива и енергия	10 000	10 000			6 043		6 043
10-20 разходи за външни услуги	26 092	26 092			9 901		9 901
10-51 командировки в суровина	8 000	8 000			12 919		12 919
10-52 краткосрочни командировки в чужбина	0	0			2 526		2 526
10-62 разходи за застраховки	336	336			0		0
19-00 Платени данъци, такса и административни санкции	100	100	0	0	119	0	119
19-01 платени държавни данъци, такса, наказателни такси и административни санкции	100	100			119		119
40-00 Стипендии	8 060	8 060			5 563		5 563
42-00 Текущи трансфери, обещания и помощи за домакинствата	5 000	5 000	0	0	8 986	0	8 986
42-19 други текущи трансфери за домакинствата	5 000	5 000			8 986		8 986
99-99	1 749 849	1 749 849	0	0	739 151	0	739 151
I. ОБЩО РАЗХОДИ ЗА ДЕЙНОСТ 322							
332 Общешитни							
(наименование на дейността)							
01-00 Залати и възнаграждения на персонала, влет по трудови правоотношения	81 000	81 000	0	0	33 187	0	33 187
01-01 залати и възнаграждения на персонала влет по трудови правоотношения	81 000	81 000			33 187		33 187
02-00 Други възнаграждения и плащания на персонала	5 300	5 300	0	0	2 938	0	2 938
02-05 изплатени суми от СБКО за облекло и други на персонала, с характер на възнаграждение	5 300	5 300			2 632		2 632
02-09 други плащания и възнаграждения	0	0			306		306
05-00 Задължителни осигурителни вноски от работодателите	18 885	18 885	0	0	6 890	0	6 890
05-51 осигурителни вноски от работодателите за Държавното обществено осигуряване (ДОО)	8 616	8 616			3 771		3 771
05-52 (УчПФ)	3 711	3 711			881		881
05-60 зорано-осигурителни вноски от работодателите	4 142	4 142			935		935
05-80 вноски за допълнително задължително осигуряване от работодателите	2 416	2 416			1 303		1 303
10-00 Издръжка	30 800	30 800	0	0	3 601	0	3 601
10-11 Храна	1 000	1 000			0		0
10-13 Постепен инвентар и обекто	0	0			900		900
10-15 материали	3 800	3 800			0		0
10-16 вода, горива и енергия	20 000	20 000			1 809		1 809
10-20 разходи за външни услуги	5 000	5 000			720		720
10-51 командировки в суровина	0	0			172		172
10-62 разходи за застраховки	1 000	1 000			0		0
99-99	135 985	135 985	0	0	46 616	0	46 616
I. ОБЩО РАЗХОДИ ЗА ДЕЙНОСТ 332							
437 Здравен кабинет в детски градини и училища							
(наименование на дейността)							
01-00 Залати и възнаграждения на персонала, влет по трудови правоотношения	26 732	26 732	0	0	11 657	0	11 657
01-01 залати и възнаграждения на персонала влет по трудови правоотношения	26 732	26 732			11 657		11 657
02-00 Други възнаграждения и плащания на персонала	520	520	0	0	300	0	300
02-05 изплатени суми от СБКО за облекло и други на персонала, с характер на задължителни осигурителни вноски от работодателите	520	520			300		300
05-00 Задължителни осигурителни вноски от работодателите	5 407	5 407	0	0	2 270	0	2 270

05-51	осигурителни вноски от работодатели за <i>Държавното обществено</i>	2 845	2 845	1 360	1 360			
05-60	<i>здравно-осигурителни вноски от работодатели</i>	1 593	1 593	582	582			
05-80	вноски за <i>допълнително задължително осигуряване от работодатели</i>	969	969	328	328			
10-00	Издръжка	933	933	1 089	1 089			
10-13	Постелен инвентар и облекло	780	780	933	933			
10-15	материали	0	0	152	152			
10-20	разходи за <i>финанси услуги</i>	92	92	4	4			
10-51	командировки в <i>страната</i>	61	61					
99-99	I.1. ОБЩО РАЗХОДИ ЗА ДЕЙНОСТ 437	33 592	33 592	15 316	15 316	0	0	15 316
469 Други дейности по зариноназначето								
(наименование на дейността)								
52-00	Придобиване на дълготрайни материални активи	7 000	7 000	0	0	7 000	0	7 000
52-05	придобиване на <i>стоански инвентар</i>	7 000	7 000	0	0	7 000	0	7 000
99-99	I.1. ОБЩО РАЗХОДИ ЗА ДЕЙНОСТ 469	7 000	7 000	0	0	7 000	0	7 000
524 Домашен социален патронаж								
(наименование на дейността)								
01-00	Залати и възна наредения за персонала, нает по трудови правоотношения	98 600	98 600	0	0	45 643	0	45 643
01-01	залати и вознаграждения на персонала нает по <i>трудоови правоотношения</i>	98 600	98 600	0	0	45 643	0	45 643
02-00	Други възна наредения и плащания за персонала	3 300	3 300	0	0	1 650	0	1 650
02-05	изплатени суми от <i>СБКО</i> за <i>облекло и други</i> на персонала, с характер на възна наредение	3 300	3 300	0	0	1 650	0	1 650
05-00	Задължителни осигурителни вноски от работодатели	19 720	19 720	0	0	9 246	0	9 246
05-51	осигурителни вноски от работодатели за <i>Държавното обществено осигуряване (ДОО)</i>	11 976	11 976			5 455		5 455
05-60	<i>здравно-осигурителни вноски от работодатели</i>	4 891	4 891			2 477		2 477
05-80	вноски за <i>допълнително задължително осигуряване от работодатели</i>	2 853	2 853			1 314		1 314
10-00	Издръжка	64 950	64 950	0	0	37 613	0	37 613
10-11	Храна	36 039	36 039			26 096		26 096
10-13	Постелен инвентар и облекло	3 120	3 120			3 732		3 732
10-15	материали	2 937	2 937			1 012		1 012
10-16	вода, горива и енергия	19 281	19 281			6 111		6 111
10-20	разходи за <i>външни услуги</i>	619	619			580		580
10-30	Тящи ремонт	807	807			0		0
10-62	разходи за <i>застраховки</i>	2 147	2 147			82		82
19-00	Платени данъци, такси и административни санкции	50	50	0	0	210	0	210
19-01	платени <i>държавни</i> данъци, такси, наказателни лихви и административни санкции	50	50			87		87
19-81	платени <i>общински</i> данъци, такси, наказателни лихви и административни санкции	0	0			123		123
99-99	I.1. ОБЩО РАЗХОДИ ЗА ДЕЙНОСТ 524	186 620	186 620	0	0	94 362	0	94 362
332 Програми за временна заетост								
(наименование на дейността)								
02-00	Други възна наредения и плащания за персонала	3 513	3 513	0	0	6 482	0	6 482
02-01	за <i>медианте</i> персонал нает по <i>трудоови правоотношения</i>	3 513	3 513	0	0	6 482	0	6 482
05-00	Задължителни осигурителни вноски от работодатели	0	0	0	0	1 245	0	1 245

05-51	осигурителни вноски от работодатели за Държавното обществено осигуряване (ДОО)	0	753				753	
05-60	здравно-осигурителни вноски от работодатели	0	311				311	
05-80	вноски за допълнително задължително осигуряване от работодатели	0	181				181	
99-99	И.1. ОБЩО РАЗХОДИ ЗА ДЕЙНОСТ 532	3 513	7 727	0	0	0	7 727	
538 Програми за защита на детето								
(наименование на дейността)								
02-00	Други възнаграждения и плащания за персонала	0	18 092	0	0	0	18 092	
02-02	за персонала по извънтрудови правоотношения	0	18 092	0	0	0	18 092	
05-00	Задължителни осигурителни вноски от работодатели	0	1 372	0	0	0	1 372	
осигурителни вноски от работодатели за Държавното обществено осигуряване (ДОО)								
05-51	осигуряване	0	831				831	
05-60	здравно-осигурителни вноски от работодатели	0	416				416	
05-80	вноски за допълнително задължително осигуряване от работодатели	0	125				125	
99-99	И.1. ОБЩО РАЗХОДИ ЗА ДЕЙНОСТ 538	0	19 464	0	0	0	19 464	
561 Асистентска подкрепа								
(наименование на дейността)								
01-00	Заплати и възнаграждения за персонала, нает по трудови правоотношения	5 468	5 468	0	0	0	5 468	
01-01	заплати и възнаграждения на персонала нает по трудови правоотношения	5 468	5 468	0	0	0	5 468	
02-00	Други възнаграждения и плащания за персонала	33 188	33 188	0	0	0	33 188	
02-01	за некапитален персонал нает по трудови правоотношения	0	13 619	0	0	0	13 619	
02-02	за персонала по извънтрудови правоотношения	33 188	13 619	0	0	0	13 619	
05-00	Задължителни осигурителни вноски от работодатели	12 000	2 617	0	0	0	2 617	
осигурителни вноски от работодатели за Държавното обществено осигуряване (ДОО)								
05-51	осигуряване	7 439	1 582				1 582	
05-60	здравно-осигурителни вноски от работодатели	3 385	654				654	
05-80	вноски за допълнително задължително осигуряване от работодатели	1 176	381				381	
10-00	Издръжка	3 000	0	0	0	0	0	
10-13	Постепен инвентар и обекто	2 120	0				0	
10-15	материали	880	0				0	
99-99	И.1. ОБЩО РАЗХОДИ ЗА ДЕЙНОСТ 561	53 656	16 236	0	0	0	16 236	
562 Асистенти за лична помощ								
(наименование на дейността)								
01-00	Заплати и възнаграждения за персонала, нает по трудови правоотношения	3 779	3 779	0	0	0	3 779	
01-01	заплати и възнаграждения на персонала нает по трудови правоотношения	3 779	3 779	0	0	0	3 779	
02-00	Други възнаграждения и плащания за персонала	0	301 361	0	0	0	301 361	
02-01	за некапитален персонал нает по трудови правоотношения	0	301 361	0	0	0	301 361	
05-00	Задължителни осигурителни вноски от работодатели	0	58 270	0	0	0	58 270	
осигурителни вноски от работодатели за Държавното обществено осигуряване (ДОО)								
05-51	осигуряване	0	38 775				38 775	
05-60	здравно-осигурителни вноски от работодатели	0	12 159				12 159	
05-80	вноски за допълнително задължително осигуряване от работодатели	0	7 336				7 336	
99-99	И.1. ОБЩО РАЗХОДИ ЗА ДЕЙНОСТ 562	3 779	359 631	0	0	0	359 631	

05-00	02-09	Други плащания и възнаграждения	0	18 048	0	18 048	0	7 375	7 375	0	9 242	9 242
	05-01	Задължителни осигурителни вноски от работодателя	10 240									
	05-51	осигурителни вноски от работодатели за Държавното обществено осигуряване (ДОО)	4 931	4 931	4 931	10 240	5 787	5 787	2 289	2 289	1 166	1 166
	05-60	здравно-осигурителни вноски от работодатели	39 131	39 131	39 131	39 131	2 289	2 289	1 166	1 166	22 138	22 138
	05-80	вноски за допълнително задължително осигуряване от работодателя	3 706	3 706	3 706	3 706	15	15				
10-00	Измръжка		31 753	31 753	31 753	31 753	18 435	18 435				
	10-13	Постепен инвентар и облекло	2 900	2 900	2 900	2 900	2 027	2 027				
	10-15	материали	198	198	198	198	717	717				
	10-16	вода, горива и енергия	274	274	274	274	805	805				
	10-20	разходи за жилищни услуги	306	306	306	306	139	139				
	10-30	Текущ ремонт	100	100	100	100	179	179				
	10-62	разходи за застраховки	100	100	100	100	87	87				
19-00	Платени данъци, такси и административни санкции	платени държавни данъци, такси, наказателни данъци и административни санкции	100	100	100	100	92	92				
	19-01	платени държавни данъци, такси, наказателни данъци и административни санкции	0	0	0	0	92	92				
	19-81	платени общински данъци, такси, наказателни данъци и административни санкции	0	0	0	0	0	0				
	99-99	И.І. ОБЩО РАЗХОДИ ЗА ДЕЙНОСТ 619	160 000	160 000	160 000	160 000	80 264	80 264	0	0	80 264	80 264
623 Чистота												
(наименование на дейността)												
01-00	Залати и възнаграждения за персонала, виег по трудови правоотношения		226 984	226 984	0	226 984	0	94 188	94 188	0	94 188	94 188
02-00	Други възнаграждения и плащания за персонала	заплати и възнаграждения на персонала виег по трудови правоотношения	226 984	226 984	226 984	226 984	94 188	94 188	0	0	14 692	14 692
	02-01	заплата и възнаграждения на персонала	5 810	5 810	5 810	5 810	607	607				
	02-02	за персонала по извънтрудови правоотношения	0	0	0	0	2 354	2 354				
	02-05	изплатени суми от СВКО за облекло и други на персонала, с характер на възнаграждение	5 810	5 810	5 810	5 810	469	469				
	02-08	обезщетения за персонала, с характер на възнаграждение	0	0	0	0	11 262	11 262				
	02-09	други плащания и възнаграждения	0	0	0	0	23 611	23 611				
05-00	Задължителни осигурителни вноски от работодателя		45 066	45 066	0	45 066	0	14 593	14 593	0	14 593	14 593
	05-51	осигурителни вноски от работодатели за Държавното обществено осигуряване (ДОО)	27 373	27 373	27 373	27 373	5 824	5 824				
	05-60	здравно-осигурителни вноски от работодатели	11 175	11 175	11 175	11 175	3 194	3 194				
	05-80	вноски за допълнително задължително осигуряване от работодателя	6 518	6 518	6 518	6 518	0	0				
10-00	Измръжка		47 000	47 000	0	47 000	0	14 460	14 460	0	14 460	14 460
	10-11	Храна	403	403	403	403	0	0				
	10-13	Постепен инвентар и облекло	6 833	6 833	6 833	6 833	93	93				
	10-15	материали	7 887	7 887	7 887	7 887	2 039	2 039				
	10-16	вода, горива и енергия	11 627	11 627	11 627	11 627	8 825	8 825				
	10-20	разходи за жилищни услуги	15 266	15 266	15 266	15 266	3 503	3 503				
	10-30	Текущ ремонт	4 984	4 984	4 984	4 984	0	0				
	99-99	И.І. ОБЩО РАЗХОДИ ЗА ДЕЙНОСТ 623	324 860	324 860	324 860	324 860	146 951	146 951	0	0	146 951	146 951
627 Управление на дейностите по отплатяване												
(наименование на дейността)												
10-00	Измръжка		84 252	84 252	0	84 252	0	53 693	53 693	0	53 693	53 693
	10-15	материали	18 000	18 000	18 000	18 000	3 547	3 547				

10-16	вода, горнина и енергия	8 000				8 000				163		163
10-20	разходи за външни услуги	53 294				53 294				45 698		45 698
	10-30	Технически ремонт	0			0				2 292		2 292
	10-62	разходи за застраховки	4 958			4 958				1 993		1 993
19-00	Платени данъци, такси и административни санкции	0				0				60		60
	19-81	платени общински данъци, такси, наказателни лихви и административни санкции	0			0				60		60
	99-99	И.І. ОБЩО РАЗХОДИ ЗА ДЕЙНОСТ 627	84 252	0	84 252	0	0	0	0	53 753	0	53 753
713 Спорт за всички												
(наименование на дейността)												
10-00	Недържавка	1 882	1 882	0	0	1 882	0	0	0	0	0	0
	10-15	материали	1 882			1 882						0
	99-99	И.І. ОБЩО РАЗХОДИ ЗА ДЕЙНОСТ 713	1 882	1 882	0	1 882	0	0	0	0	0	0
719 Други дейности по спорта и физическата култура												
(наименование на дейността)												
01-00	Заплати и възнаграждения за персонала, нает по трудови правоотношения	23 400	0	23 400	0	23 400	0	0	0	4 325	0	4 325
	01-01	заплати и възнаграждения на персонала нает по трудови правоотношения	23 400			23 400				4 325		4 325
02-00	Други възнаграждения и плащания за персонала	900	0	900	0	900	0	0	0	110	0	110
	02-05	индентни суми от СБКО за облекло и други на персонала, с характер на възнаграждение	900			900				110		110
05-00	Задължителни осигурителни вноски от работодатели	4 700	0	4 700	0	4 700	0	0	0	751	0	751
	05-51	осигурителни вноски от работодатели за Държавната обществена осигуровка (ДОО)	2 854			2 854				450		450
	05-60	здравно-осигурителни вноски от работодатели	1 166			1 166				193		193
	05-80	вноски за допълнително задължително осигуряване от работодатели	680			680				108		108
10-00	И държавка	2 400	0	2 400	0	2 400	0	0	0	0	0	0
	10-15	материали	540			540						0
	10-16	вода, горнина и енергия	1 500			1 500						0
	10-20	разходи за външни услуги	360			360						0
	99-99	И.І. ОБЩО РАЗХОДИ ЗА ДЕЙНОСТ 719	31 400	0	29 000	2 400	0	0	0	5 186	0	5 186
738 Читателня												
(наименование на дейността)												
10-00	Недържавка	20 000	0	20 000	0	20 000	0	0	0	0	0	0
	10-15	материали	10 000			10 000						0
	10-20	разходи за външни услуги	10 000			10 000						0
45-00	Субсидии и други текущи трансфери за юридически лица с нестопанска цел	84 725	84 725	0	0	84 725	0	0	0	41 856	0	53 389
	99-99	И.І. ОБЩО РАЗХОДИ ЗА ДЕЙНОСТ 738	104 725	84 725	20 000	20 000	0	0	0	11 533	0	53 389
739 Музеи, худ. галерии, паметници на културата и етногр. комплекси с национален и регионален характер												
(наименование на дейността)												
01-00	Заплати и възнаграждения за персонала, нает по трудови правоотношения	735 313	625 313	0	110 000	232 781	0	110 000	232 781	56 929	0	289 710
	01-01	заплати и възнаграждения на персонала нает по трудови правоотношения	735 313	625 313	110 000	232 781	0	110 000	232 781	56 929	0	289 710
02-00	Други възнаграждения и плащания за персонала	27 000	12 000	0	15 000	5 000	0	15 000	5 000	4 266	0	9 266
	02-02	за персонала по извънтрудови правоотношения	13 360	3 800	9 560	3 106	0	9 560	3 106	0	0	3 106

02-05	изплатени суми от СБКО за облекло и други на персонала, с характер на възнаграждение	13 640	8 200		5 440	5 000	1 160	6 160
05-00	Задължителни осигурителни вноски от работодатели	118 300	98 300	0	20 000	43 472	8 303	51 775
05-51	осигурителни вноски от работодатели за Държавното обществено осигуряване (ДОО)	68 814	58 314		10 500	25 953	4 959	30 912
05-60	здравно-осигурителни вноски от работодатели	31 254	25 254		6 000	11 156	2 097	13 253
05-80	вноски за допълнително задължително осигуряване от работодатели	18 232	14 732		3 500	6 363	1 247	7 610
10-00	Издръжка	209 304	34 704	0	174 600	10 599	31 300	41 899
10-11	Храна	4 057	84		3 973		0	0
10-13	Постелен инвентар и облекло	20 215			20 215		0	0
10-15	материали	71 260	8 008		63 252		13 575	13 575
10-16	вода, горива и енергия	25 277	10 972		14 305	6 779	5 168	11 947
10-20	разходи за външни услуги	75 567	15 322		60 245	3 820	11 093	14 913
10-30	Текущ ремонт	8 824			8 824		0	0
10-51	командировки в страната	3 786			3 786		1 220	1 220
10-62	разходи за транспорт	318	318				244	244
19-00	Цялени данъци, такси и административни санкции	400	0	0	400	0	87	87
19-01	платени държавни данъци, такси, наказателни лихви и административни санкции	400			400		87	87
46-00	Разходи за членски внос и участие в икономски организации и дейности	300			300		0	0
51-00	Основен ремонт на дълготрайни материални активи	319 808			319 808			0
99-99	1.1. ОБЩО РАЗХОДИ ЗА ДЕЙНОСТ 739	1 410 425	770 317	0	640 108	291 852	108 885	392 737
740	Музеи, художествени галерии, паметници на културата и етнографски комплекси с местен характер (наименование на дейността)							
01-00	Зплати и вънни разходи за персонала, част по трудови правоотношения	75 600	0	75 600	0	0	36 681	36 681
01-01	зплати и вънни разходи за персонала нает по трудови правоотношения	75 600		75 600			36 681	36 681
02-00	Други възнаграждения и пенсия за персонала	3 000	0	3 000	0	0	1 500	1 500
02-05	изплатени суми от СБКО за облекло и други на персонала, с характер на възнаграждение	3 000		3 000			1 500	1 500
05-00	Задължителни осигурителни вноски от работодатели	15 200	0	15 200	0	0	7 064	7 064
05-51	осигуряване (ДОО)	9 226		9 226			4 249	4 249
05-60	здравно-осигурителни вноски от работодатели	3 773		3 773			1 788	1 788
05-80	вноски за допълнително задължително осигуряване от работодатели	2 201		2 201			1 027	1 027
10-00	Издръжка	10 000	0	10 000	0	0	8 224	8 224
10-13	Постелен инвентар и облекло	1 510		1 510			4 665	4 665
10-15	материали	1 476		1 476			2 488	2 488
10-16	вода, горива и енергия	5 080		5 080			610	610
10-20	разходи за външни услуги	1 662		1 662			461	461
10-62	разходи за транспорт	272		272			0	0
99-99	1.1. ОБЩО РАЗХОДИ ЗА ДЕЙНОСТ 740	103 800	0	103 800	0	0	53 469	53 469
740	Други дейности по културата (наименование на дейността)							
02-00	Други възнаграждения и пенсия на персонала	15 605	0	15 605	0	0	6 607	6 607
02-02	за персонала по извънтрудови правоотношения	15 605		15 605			6 607	6 607
05-00	Задължителни осигурителни вноски от работодатели	0	0	0	0	0	701	701

05-51	осигурителни вноски от работодатели за <i>Държавното обществено осигуряване (ДОО)</i>	0							394	394
05-60	здравно-осигурителни вноски от работодатели	0							294	294
05-80	вноски за допълнително задължително осигуряване от работодатели	0							13	13
10-00	Издръжка	44 395	0	44 395	0				28 667	28 667
10-11	Храна	0							13 883	13 883
10-15	материали	8 727		8 727					2 556	2 556
10-16	вода, горива и енергия	100		100					79	79
10-20	разходи за външни услуги	35 568		35 568					12 149	12 149
99-99	1.1. ОБЩО РАЗХОДИ ЗА ДЕЙНОСТ 759	60 000	0	60 000	0				35 975	35 975
829	Други дейности по селско и горско стопанство, лов и риболов (наименование на дейността)									
01-00	Залати и възнаграждения за персонала, виег по трудови правоотношения	767 160	0	767 160	0				224 672	224 672
02-00	Други възнаграждения и плащания на персонала нает по трудови правоотношения	767 160		767 160					224 672	224 672
02-02	за персонала по <i>извънтрудови правоотношения</i>	54 992	0	54 992	0				54 686	54 686
02-05	изплатени суми от <i>СБК</i> за облекло и други на персонала, с характер на възнаграждение	44 628		44 628					24 687	24 687
02-08	общиетения за персонала, с характер на възнаграждение	10 364		10 364					3 709	3 709
02-09	други плащания и възнаграждения	0							13 357	13 357
05-00	Задължителни осигурителни вноски от работодатели	151 594	0	151 594	0				12 933	12 933
05-51	осигурителни вноски от работодатели за <i>Държавното обществено осигуряване (ДОО)</i>	89 111		89 111					47 169	47 169
05-60	здравно-осигурителни вноски от работодатели	39 463		39 463					28 504	28 504
05-80	вноски за допълнително задължително осигуряване от работодатели	23 020		23 020					12 025	12 025
10-00	Издръжка	156 276	0	156 276	0				6 640	6 640
10-11	Храна	4 080		4 080					43 102	43 102
10-12	Медикаменти	106		106					1 086	1 086
10-13	Постепен инвентар и облекло	9 955		9 955					0	0
10-15	материали	20 955		20 955					20	20
10-16	вода, горива и енергия	30 273		30 273					9 857	9 857
10-20	разходи за външни услуги	88 956		88 956					13 879	13 879
10-30	Текущ ремонт	0							13 803	13 803
10-51	командировки и стипендии	551		551					2 937	2 937
10-62	разходи за <i>застреловки</i>	1 031		1 031					506	506
10-69	други финансови услуги	369		369					799	799
19-00	Платени данъци, такси и административни санкции	3 200	0	3 200	0				215	215
19-01	платени <i>държавни</i> данъци, такси, наказателни данъци и административни санкции	3 200		3 200					2 186	2 186
19-81	платени <i>общински</i> данъци, такси, наказателни данъци и административни санкции	0							749	749
46-00	Разходи за чужденски внос и участие в международни организации и дейности	1 601		1 601					1 437	1 437
52-00	Придобиване на дълготрайни материални активи	15 000	0	15 000	0				1 389	1 389
52-04	придобиване на <i>материални средства</i>	15 000		15 000					0	0
99-99	1.1. ОБЩО РАЗХОДИ ЗА ДЕЙНОСТ 829	1 149 823	0	1 149 823	0				373 204	373 204
831	Управление, контрол и регулиране на дейностите по транспорта и пътищата (наименование на дейността)									

01-00	Залози и възнаграждения за персонала, виег по трудови правоотношения	74 958	0	74 958	0	24 445	0	24 445	0	24 445
01-01	Залози и възнаграждения за персонала, виег по трудови правоотношения	74 958	0	74 958	0	24 445	0	24 445	0	24 445
02-00	Други възнаграждения и плащания за персонала	1 296	0	1 296	0	3 843	0	3 843	0	3 843
02-05	Изплатени суми от СБКЖ за облекло и други на персонала, с характер на възнаграждение	1 296	0	1 296	0	511	0	511	0	511
02-08	Обезщетения за персонала, с характер на възнаграждение	0	0	0	0	1 133	0	1 133	0	1 133
02-09	Други плащания и възнаграждения	0	0	0	0	2 199	0	2 199	0	2 199
05-00	Задължителни осигурителни вноски от работодатели	13 083	0	13 083	0	5 140	0	5 140	0	5 140
05-51	Осигурителни вноски от работодатели за Държавното общество осигуряване (ДОО)	7 288	0	7 288	0	3 138	0	3 138	0	3 138
05-60	Здравно-осигурителни вноски от работодатели	3 660	0	3 660	0	1 271	0	1 271	0	1 271
05-80	Вноски за допълнително задължително осигуряване от работодатели	2 135	0	2 135	0	731	0	731	0	731
10-00	Издръжка	12 663	0	12 663	0	4 408	0	4 408	0	4 408
10-13	Постелен инвентар и облекло	2 340	0	2 340	0	0	0	0	0	0
10-15	материали	4 548	0	4 548	0	1 840	0	1 840	0	1 840
10-16	вода, горива и енергия	1 789	0	1 789	0	575	0	575	0	575
10-20	разходи за външни услуги	3 906	0	3 906	0	1 993	0	1 993	0	1 993
10-51	командировки в страната	80	0	80	0	0	0	0	0	0
99-99	И.ОБЩО РАЗХОДИ ЗА ДЕЙНОСТ 831	102 000	0	102 000	0	37 836	0	37 836	0	37 836
832 Служби и дейности по поддръжане, ремонт и изграждане на пътящата (наименование на дейността)										
01-00	Залози и възнаграждения за персонала, виег по трудови правоотношения	30 114	0	30 114	0	7 598	0	7 598	0	7 598
01-01	Залози и възнаграждения за персонала, виег по трудови правоотношения	30 114	0	30 114	0	7 598	0	7 598	0	7 598
02-00	Други възнаграждения и плащания за персонала	1 459	0	1 459	0	1 952	0	1 952	0	1 952
02-02	Изплатени суми от СБКЖ за облекло и други на персонала, с характер на възнаграждение	1 459	0	1 459	0	1 760	0	1 760	0	1 760
02-09	Други плащания и външно осигуряване	0	0	0	0	176	0	176	0	176
05-00	Задължителни осигурителни вноски от работодатели	5 427	0	5 427	0	76	0	76	0	76
05-51	Осигурителни вноски от работодатели за Държавното общество осигуряване (ДОО)	3 027	0	3 027	0	3 548	0	3 548	0	3 548
05-60	Здравно-осигурителни вноски от работодатели	1 516	0	1 516	0	2 169	0	2 169	0	2 169
05-80	Вноски за допълнително задължително осигуряване от работодатели	884	0	884	0	874	0	874	0	874
10-00	Издръжка	16 188	0	16 188	0	505	0	505	0	505
10-15	материали	2 405	0	2 405	0	8 009	0	8 009	0	8 009
10-16	вода, горива и енергия	1 030	0	1 030	0	4 864	0	4 864	0	4 864
10-20	разходи за външни услуги	9 565	0	9 565	0	1 217	0	1 217	0	1 217
10-30	Горива	3 188	0	3 188	0	1 928	0	1 928	0	1 928
52-00	Придобиване на пътнически превозни средства	79 000	0	79 000	0	0	0	0	0	0
52-03	Придобиване на друго оборудване, машини и съоръжения	72 000	0	72 000	0	0	0	0	0	0
99-99	Придобиване на стопански инвентар	7 000	0	7 000	0	0	0	0	0	0
99-99	И.ОБЩО РАЗХОДИ ЗА ДЕЙНОСТ 832	132 188	0	132 188	0	21 107	0	21 107	0	21 107
849 Други дейности по транспортна пътящата, пощите и телекомуникациите (наименование на дейността)										
01-00	Залози и възнаграждения за персонала, виег по трудови правоотношения	35 500	0	35 500	0	13 949	0	13 949	0	13 949

01-01	заплати и вознаграждения на персонала нает по трудови правоотношения	35 500				35 500			13 949		13 949
02-00	Други възлагателни и пенсията за персонала	3 066	0			3 066	0		4 873	0	4 873
02-02	за персонала по извънтрудови правоотношения	2 001				2 001			4 416		4 416
02-05	изплатени суми от СЪКО за облекло и други на персонала, с характер на вознаграждение	1 065				1 065			457		457
05-00	Задължителни осигурителни вноски от работодатели	7 100	0			7 100	0		3 184	0	3 184
05-51	осигуряване (ДОО)	4 169				4 169			1 882		1 882
05-60	здравно-осигурителни вноски от работодатели	1 851				1 851			822		822
05-30	вноски за допълнително задължително осигуряване от работодатели	1 080				1 080			480		480
10-00	Издръжка	44 500	0			44 500	0		12 367	0	12 367
10-13	Постепен инвентар и облекло	2 340				2 340			933		933
10-15	материали	10 064				10 064			854		854
10-16	вода, горива и енергия	11 666				11 666			6 426		6 426
10-20	разходи за външни услуги	11 455				11 455			2 531		2 531
10-30	Текущ ремонт	6 675				6 675			156		156
10-51	командировки в страната	300				300			0		0
10-62	разходи за застраховки	2 000				2 000			1 467		1 467
19-00	Платени данъци, такси и административни санкции	500	0			500	0		0		0
19-01	платени държавни данъци, такси, наказателни лихви и административни санкции	500				500			0		0
43-00	Субсидии и други текущи трансфери за нефинансови предприятия	55 636	55 636			55 636	0		0		0
43-01	за текуща дейност	55 636	55 636			55 636			0		0
52-00	Придобиване на дълготрайни материални активи	45 000	0			45 000	0		0		0
52-04	придобиване на транспортни средства	45 000				45 000			0		0
99-99	1.1. ОБЩО РАЗХОДИ ЗА ДЕЙНОСТ 849	191 302	55 636			135 666	0		34 373		34 373
	865 Други дейности по туризма (наименование на дейността)										
10-00	Издръжка	0	0			0	0		1 471	0	1 471
10-16	вода, горива и енергия	0				0			985		985
10-20	разходи за външни услуги	0				0			486		486
99-99	1.1. ОБЩО РАЗХОДИ ЗА ДЕЙНОСТ 865	0	0			0	0		1 471	0	1 471
	910 Разходи за лихви (наименование на дейността)										
29-00	Други разходи за лихви	1 400	0			1 400	0		844	0	844
29-10	Платени лихви по финансов лихви и търговски кредит	1 400				1 400			844		844
99-99	1.1. ОБЩО РАЗХОДИ ЗА ДЕЙНОСТ 910	1 400	0			1 400	0		844	0	844
	998 Ретера (наименование на дейността)										
00-98	Ретера за непредвидени и неотложни разходи	56 300				56 300	0	x	x	0	0
99-99		56 300	0			56 300	0		0	0	0

ПОИМЕНЕН КАПИТАЛОВ СПИСЪК И НЕГОВОТО ИЗПЪЛНЕНИЕ КЪМ 30.06.2024 Г.

№	Информация за наименованието, местонаходението и функционално предназначение на обектите за строителство и за основен ремонт, за ППР, за придобиване на ДМА, НДМА, земя и капиталови трансфери	Година начало - година край на изпълнението на обекта	Уточнен план /к.4 + к.7 + к.10 + к.12/	Уسوено към отчетния период /к.5 + к.8 + к.11 + к.13/	Предоставени целеви субвенции и трансфери от държавния бюджет и трансфери от други бюджетни организации				Преходен остатък по бюджета с източник целеви субвенции и трансфери от държавния бюджет и от други бюджетни организации			Собствени средства, вкл. преходен остатък		
					Параграф по ЕБИ 31-11; 31-12; 31-13; 31-18; 61-00	Уточнен план	в т.ч. от 31-13	Уسوено към отчетния период	в т.ч. от 31-13	Параграф по ЕБИ 31-11; 31-12; 31-13; 31-18; 61-00	Уточнен план	Уسوено към отчетния период	Уточнен план	Уسوено към отчетния период
1	ОБЩО		4 198 107	98 411		259 700	259 700	0	0		500 121	59 411	3 438 284	38 000
100	Основен ремонт на държавния материален фонд		1 705 200	0		259 700	259 700	0	0		194 600	0	1 281 600	0
Функция 01	Общи държавни служби		210 000	0		0	0	0	0		0	0	210 000	0
	Обект		210 000	0		0	0	0	0		0	0	210 000	0
1122	Гуляова къща - Министерство на културата, гр. Копрявци	2024-2024	210 000	0		0	0	0	0		0	0	210 000	0
Функция 05	Жилищно строителство, благоустройство, комунално стопанство и опазване на околната среда		3 175 448	0		259 700	259 700	0	0		199 600	0	2 716 148	0
	Обект		3 175 448	0		259 700	259 700	0	0		199 600	0	2 716 148	0
6601	Подмяна на водопровод по бул. "У. М. Д. Палавеев" западен бряг на гр. Тополица, гр. Копрявци	2024-2024	34 115	0		0	0	0	0		0	0	34 115	0
6601	Основен ремонт на апартамент с адрес: гр. София, ул. Гогол 1, гр. Копрявци	2024-2024	70 000	0		0	0	0	0	3113 (план)	70 000	0	0	0
6602	Подмяна на водопровод и канализация на бул. "Хаджи Пенчо Палавеев". Източен и Западен бряг на река Тополица", гр. Копрявци	2022-2025	2 682 033	0		0	0	0	0		0	0	2 682 033	0
6601	Основен ремонт на обществени тоалетни до сградата на община Копрявци и на ул. "Първа Лушка", гр. Копрявци	2024-2024	80 000	0		0	0	0	0	3113 (план)	80 000	0	0	0
6606	Основен ремонт на ВНС и настилка на ул. Георги Беликовски и ул. Душко Ценов от О.Т. 1298-1189-1288-1005, гр. Копрявци	2024-2025	309 300	0	3113 (план)	259 700	259 700	0	0	3113 (план)	49 600	0	0	0
Функция 07	Почивно дело, култура, религиозни дейности		319 808	0		0	0	0	0		0	0	319 808	0
	Обект		319 808	0		0	0	0	0		0	0	319 808	0
7739	"Гуляова къща", гр. Копрявци	2017-2024	319 808	0		0	0	0	0		0	0	319 808	0
5205	придобиване на транспортни средства		488 701	59 411		0	0	0	0		206 520	59 411	382 271	25 000
Функция 02	Отбрана и сигурност		240 316	59 411		0	0	0	0		240 316	59 411	0	0
5206	изграждане на инфраструктурни обекти		240 316	59 411		0	0	0	0		240 316	59 411	0	0
	Обект		240 316	59 411		0	0	0	0		240 316	59 411	0	0
2284	Изграждане на транспортно съоръжение - мост, гр. Копрявци	2022-2024	240 316	59 411		0	0	0	0	3118 (план)	240 316	59 411	0	0
Функция 04	Здравеопазване		7 000	7 000		0	0	0	0		0	0	7 000	7 000
5205	придобиване на стопански инвентар		7 000	7 000		0	0	0	0		0	0	7 000	7 000
4469	Медицинска апаратура, гр. Копрявци	2024-2024	7 000	7 000		0	0	0	0		0	0	7 000	7 000
Функция 06	Жилищно строителство, благоустройство, комунално стопанство и опазване на околната среда		99 385	32 000		0	0	0	0		15 207	0	84 178	32 000
5204	придобиване на транспортни средства		25 000	25 000		0	0	0	0		0	0	25 000	25 000
6627	Сметсъбирач автомобил, гр. Копрявци	2021-2025	0	0		0	0	0	0		0	0	0	0
6601	Товарен автомобил - тип самосвал, гр. Копрявци	2024-2024	25 000	25 000		0	0	0	0		0	0	25 000	25 000
5205	придобиване на стопански инвентар		17 000	7 000		0	0	0	0		0	0	17 000	7 000
6601	Самходна косачка, гр. Копрявци	2024-2024	7 000	7 000		0	0	0	0		0	0	7 000	7 000
6601	Резервоар ПВЦ 10 м3, гр. Копрявци	2024-2024	10 000	0		0	0	0	0		0	0	10 000	0
5206	изграждане на инфраструктурни обекти		57 385	0		0	0	0	0		15 207	0	42 178	0
	ППР		57 385	0		0	0	0	0		15 207	0	42 178	0

1	2	3	4	5	6	7	7a	8	8a	9	10	11	12	13
6603	ППР - окончателно плащане на инвестиционен проект за подмяна на ВиК и настилка на Бул. ж. Н. Д. Палавев, гр. Коприщица	2024-2024	23 000	0	0	0	0	0	0	0	0	0	23 000	0
6602	ППР на ул. Георги Бенковски нф ул. Душко Цаков от С.т 1298-1299-1288-1005, ВиК и настилка, гр. Коприщица	2024-2024	10 000	0	0	0	0	0	0	3113 (план)	10 000	0	0	0
6601	ППР - обследване и проект тирано на ламетника на Георги Бенковски, гр. Коприщица	2024-2024	24 385	0	0	0	0	0	0	3113 (план)	5 207	0	19 178	0
Функция 09	Икономически дейности и услуги		139 000	0	0	0	0	0	0		45 000	0	94 000	0
5203	придобиване на друго оборудване, машини и съоръжения		72 000	0	0	0	0	0	0		0	0	72 000	0
8832	Придобиване на батер. гр. Коприщица	2024-2024	72 000	0	0	0	0	0	0		0	0	72 000	0
5204	придобиване на транспортни средства		60 000	0	0	0	0	0	0		45 000	0	15 000	0
8848	Електрически автомобил 7 места - съфинансиран, гр. Коприщица	2024-2024	45 000	0	0	0	0	0	0	3113 (план)	45 000	0	0	0
8829	Придобиване на транспортно средство - ОП, гр. Коприщица	2024-2024	15 000	0	0	0	0	0	0		0	0	15 000	0
5205	придобиване на стопански инвентар		7 000	0	0	0	0	0	0		0	0	7 000	0
8832	Приеман инвентар - лесъкар, гр. Коприщица	2024-2024	7 000	0	0	0	0	0	0		0	0	7 000	0
1300	придобиване на материални средства за актив		7 150	0	0	0	0	0	0		0	0	7 150	0
Функция 01	Общи държавни служби		7 150	0	0	0	0	0	0		0	0	7 150	0
5309	придобиване на други нематериални дълготрайни активи		7 150	0	0	0	0	0	0		0	0	7 150	0
1127	Горскотопански план, гр. Коприщица	2023-2024	7 150	0	0	0	0	0	0		0	0	7 150	0

ОБЩИНА КОПРИВЩИЦА

Изх. № 11 Н-47/08.10.2024г.

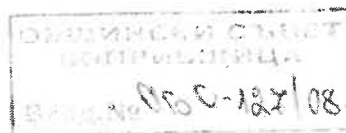

ОБЩИНА КОПРИВЩИЦА

ДО
ОБЩИНСКИ СЪВЕТ
КОПРИВЩИЦА

ДОКЛАД

ОТ

Мария Христова Тороманова

Кмет на община Копривщица

Уважаеми общински съветници,

На основание чл. 21, ал. 1, т.6, във връзка с чл. 27, ал.4 и ал.5 от ЗМСМА предлагам да вземете следното решение:

Общински съвет Копривщица реши:

Приема компенсирани промени в поименен капиталов списък на община Копривщица за 2024, съгласно приложение 1:

Кмет на община Копривщица.....

Мария Христова Тороманова



СПИСЪК КАПИТАЛОВИ РАЗХОДИ 2024 Г.

№	НАИМЕНОВАНИЕ НА РАЗХОДА	§		В т.ч: от продажби	В т.ч:субсидия РБ	В т.ч.:Собствени средства	В т.ч.: други средства
1.	ИЗГРАЖДАНЕ НА ИНФРАСТРУКТУРНИ ОБЕКТИ, ПРИДОБИВАНЕ НА ДРУГИ ДМА - ПРОЕКТИРАНЕ, В Т.Ч. РАЗРАБОТВАНЕ ТЕХНИЧЕСКИ ПРОЕКТИ:						
1.1	ППР – окончателно плащане на инвестиционен проект за подмяна на водопровод, канализация и настилка на бул. Х. Н. Д. Палавеев”	52-06	23 000				23 000
1.2	ППР на ул. Георги Бенковски, ул. Душко Цаков от О.Т 1298-1289-1288-1005, ул. Богдан Войвода и ул. Фръго Доев - В и К и настилка	52-06	9 960			9 960	
1.3	ППР – обследване и проектиране на паметника на Георги Бенковски	52-06	12 898	12 898			
1.4	ППР – площадка за сепариране и временно съхранение на строителни отпадъци	52-06	25 484			25 484	
1.5	Изграждане на транспортно съоръжение - мост	52-06	240 316				240 316
2.	ОСНОВЕН РЕМОТ						
2.1	Основен ремонт на „Гъркова къща”	51-00	529 808			319 808	210 000
2.2	Подмяна на водопровод по бул. „Х. Н. Д. Палавеев” – западен бряг на р. Тополница	51-00	34 115				34 115
2.3	Основен ремонт на апартамент с адрес: гр. София, ул. Гогол 1	51-00	55 196			55 196	

2.4	Основен ремонт на обществени тоалетни до сградата на община Копривщица и на ул. „Първа пушка“	51-00	69 567			69 567	
2.5	Основен ремонт на В и К и настилка на ул. Г. Бенковски и ул. Душко Цаков от О.Т 1298-1289-1288-1005	51-00	309 300		259 700	49 600	
2.6	"Подмяна на водопровод и канализация на бул. "Хаджи Ненчо Палавеев"- Източен и Западен бряг на река „Тополница“	51-00	2 682 033				2 682 033
2.7	Основен ремонт – парково осветление		50 000			50 000	
3.	ПРИДОБИВАНЕ НА ДМА						
3.1	Интерактивен дисплей /мин. 65" OPS модул/	52-01	7 500			7 500	
3.2	Преносим компютър – 3 бр. за Дирекция на музеите	52-01	4 500			4 500	
3.3	Товарен автомобил – тип самосвал	52-04	25 000	25 000			
3.4	Прикачен инвентар - песькар	52-05	7 000			7 000	
3.5	Самоходна косачка	52-05	7 000	7 000			
3.6	Резервоар ПВЦ 10 м3	52-05	10 000	10 000			
3.7	Медицинска апаратура	52-05	7 000	7 000			
3.8	Придобиване на транспортно средство - ОП	52-04	15 000			15 000	
3.9	Придобиване кухненско оборудване на ДСП – съфинансиране	52-0	6 280	6 280			
3.10	Багер	52-03	72 000			72 000	
4.	ПРИДОБИВАНЕ НА НЕМАТЕРИАЛНИ ДЪЛГОТРАЙНИ АКТИВИ						
4.1	Придобиване на други нематериални дълготрайни активи – горскостопански план	53-09	7 150			7 150	
	ОБЩО:		4 210 107	68 178	259 700	692 765	3 189 464

ОБЩИНА КОПРИВЩИЦА

Изх. № 118-НВ/08.10.24г.

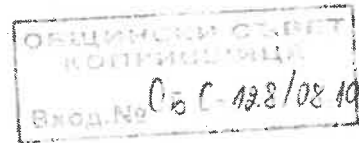

ОБЩИНА КОПРИВЩИЦА

ДО

ОБЩИНСКИ СЪВЕТ КОПРИВЩИЦА

ДОКЛАД

ОТ

Мария Христова Тороманова

Кмет на община Копривщица

Уважаеми общински съветници,

На основание чл. 21, ал. 1, т.6, във връзка с чл. 27, ал.4 и ал.5 от ЗМСМА предлагам да вземете следното решение:

Общински съвет Копривщица реши:

Приема компенсирани промени в бюджет 2024 на община Копривщица, както следва:

По разхода:

дейност	§§	наименование	уточнен план	промяна в плана	разлика
322 Неспециализирани училища, без професионални гимназии	10-15	Материали	20 000	12 500	-7 500
322 Неспециализирани училища, без професионални гимназии	52-01	Придобиване на компютри и хардуер – Интерактивен дисплей /мин. 65" и OPS/	0	7 500	+7 500

739 Музеи, худ. галерии, паметници на културата и етногр. Комплекси с национален и регионален характер дофинансиране	10-15	Материали	63 252	58 752	-4 500
739 Музеи, худ. галерии, паметници на културата и етногр. Комплекси с национален и регионален характер дофинансиране	52-01	Придобиване на компютри и хардуер – преносим компютър – 3 бр.	0	4 500	+4 500

Кмет на община Копривщица.....

Мария Христова Гороманова



ДН-50/15.10.2024

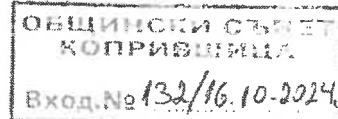

ОБЩИНА КОПРИВЩИЦА

ДО
ОБЩИНСКИ СЪВЕТ-КОПРИВЩИЦА

ДОКЛАД

от Мария Тороманова
Кмет на община Копривщица

ОТНОСНО: Отдаване под наем на обособена част от 22кв.м. от поземлен имот с идентификатор 38558.5.466 по КККР на гр.Копривщица, с АОСН№1457/27.04.2020г. частна общинска собственост представляващ терен за изграждане на преместваем обект – павилион за услуги и търговски дейности съгласно одобрен ПУП със Заповед РДН№205/07.08.2019г.

**УВАЖАЕМИ ГОСПОДИН ПРЕДСЕДАТЕЛ,
УВАЖАЕМИ ОБЩИНСКИ СЪВЕТНИЦИ,**

Във връзка прекратен договор за наем от 01.09.2024г. по взаимно съгласие на имот включен в програма за управление и разпореждане с имоти – общинска собственост при Община Копривщица за 2024г., приета с Решение №47/14.03.2024г. на Общински съвет Копривщица и Експертна оценка от независим оценител Александър Петров Янков и на основание чл.14,ал.1 и ал.2 от Закона за общинската собственост и чл.20,ал.1 от Наредбата за реда за придобиване, управление и разпореждане с общинско имущество на Община Копривщица, предлагам Общински съвет – Копривщица да вземе следното:

РЕШЕНИЕ:

На основание чл. 21, ал. 1, т. 8 от ЗМСМА, чл. 14, ал. 1 и ал.2 от ЗОС, чл.20,ал.1,чл.82,ал.1,т.2 и чл.84,ал.1 от НПУРОИ на Община Копривщица, Общински съвет Копривщица дава съгласие да бъде отдаден под наем на обособена част от 22кв.м. от поземлен имот с идентификатор 38558.5.466 по КККР на гр.Копривщица, с АОСН№1457/27.04.2020г. частна общинска собственост чрез публичен търг с явно наддаване за изграждане на преместваем обект - павилион за услуги и търговски

дейности съгласно одобрен ПУП със Заповед РДN°205/07.08.2019г., както следва:

1. За срок от 5 години определя начална тръжна месечна наемна цена без ДДС за обект с площ 22 кв.м. в размер на 235,00 лв./Двеста тридесет и пет лв. и 00 ст./въз основа на направена пазарна оценка от независим лицензиран оценител Александър Петров Янков.
2. Приема Експертна оценка от независим оценител Александър Петров Янков.
3. Възлага на кмета на община Копривщица да предприеме необходимите действия.

Приложение:

- Експертна оценка от независим оценител – Александър Петров Янков.
- АОСN°1457/27.04.2020г.
- Скица на поземлен имот с идентификатор 38558.5.466

ВНОСИТЕЛ:
КМЕТ НА ОБЩИНА КОПРИВЩИЦА
МАРИЯ ТОРОМАНОВА



ПРОЕКТ ЗА ПОДРОБЕН УСТРОЙСТВЕН ПЛАН- ИЗМЕНЕНИЕ ПЛАН РЕГУЛАЦИЯ И ЗАСТРОЯВАНЕ



Площ на имота: 515 кв.м.

Териториален обхват: ПИ 38558.5.454 по КК и КР на гр.Копривщица, общ.Копривщица/
УПИ I-за общ. обслужване, кв.48а по плана на гр.Копривщица

Фаза на проектиране: МОТИВИРАНО ПРЕДЛОЖЕНИЕ

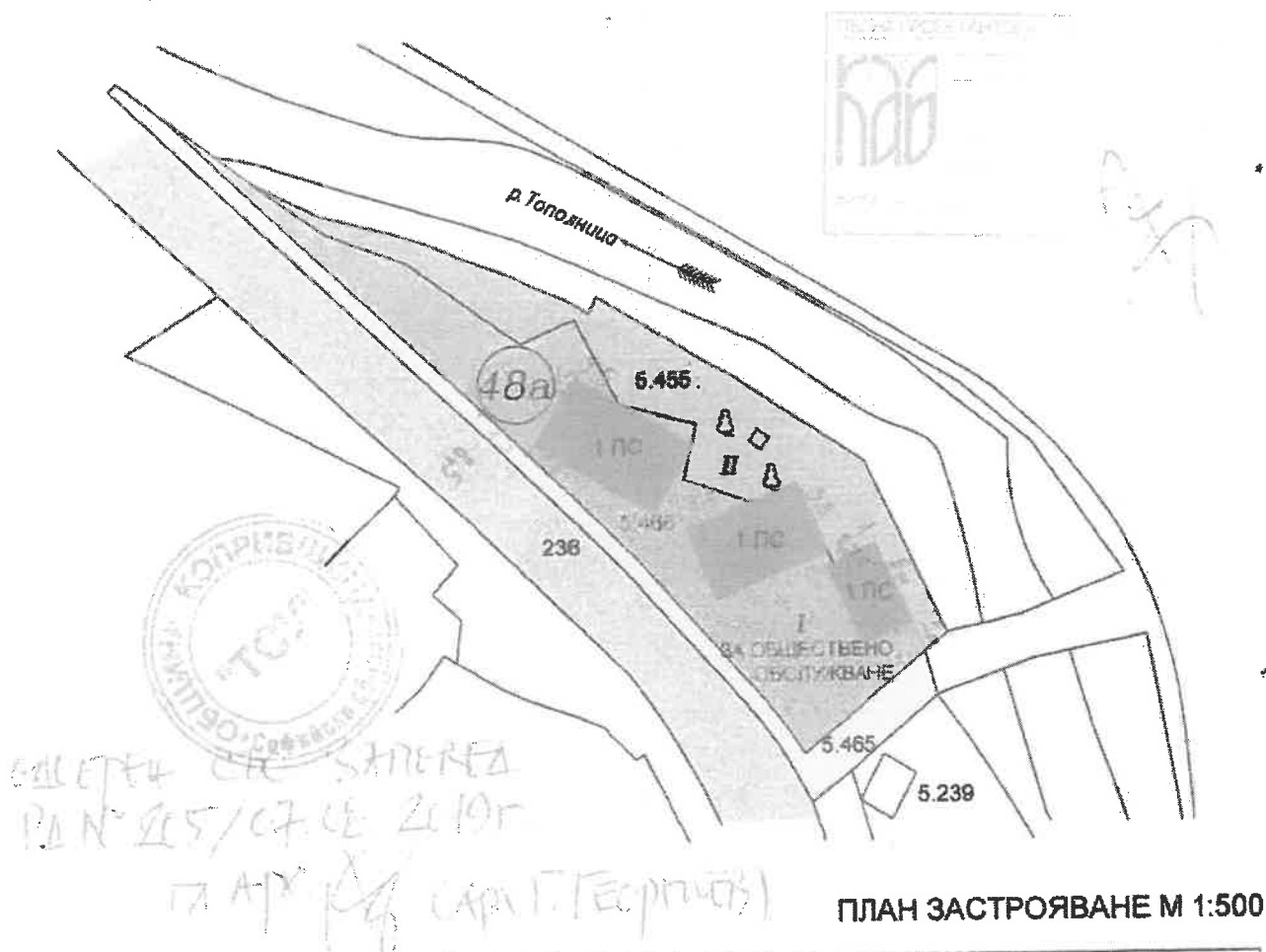

ПЛАН ЗАСТРОЯВАНЕ М 1:500

номер на квартал	номер на УПИ/ПИ	площ имот в кв.м.	устройствена зона	устройствено предназначение	етажност/стреха	Градоустройствени показатели			Начин на застрояване		
						плътност %	Кинт	минимална озеленена площ %	свободно	свързано в два имота	свързано
					<=2/ <=7м.	<=40%	<=0.8	40%	е	д	с
48а	1/ 38558.5.457	400.0	Оо	за обществено обслужване	Постигнати за конкретния проект			да			
					1/ <=7м.	30%	0.3	40%			

- Оо устройствена зона
- нови обществени сгради
- обслужваща улица
- тротоари
- терен за озеленяване

Обект: ПОДРОБЕН УСТРОЙСТВЕН ПЛАН ЗА ИЗМЕНЕНИЕ РЕГУЛАЦИЯ И ЗАСТРОЯВАНЕ ЗА ПИ 38558.5.454, гр.КОПРИВЩИЦА	
Възложител:	Община Копривщица
Архитект:	арх. Г.Георгиев
Регулация:	инж.К.Ефремов
Фаза: мотивирано предложение	Част: АРХ М 1:500 Дата: 05.2019 г.



РЕПУБЛИКА БЪЛГАРИЯ

**МИНИСТЕРСТВО НА РЕГИОНАЛНОТО РАЗВИТИЕ И БЛАГОУСТРОЙСТВОТО И
МИНИСТЕРСТВО НА ПРАВОСЪДИЕТО**

ОБЩИНА КОПРИВЩИЦА

ОБЛАСТ СОФИЙСКА

УТВЪРЖДАВАМ:.....
/подпис и печат/

Вписване по ЗС/ПВ
Служба по вписванията:

Кмет на община Копривщица
Бойка Дюлгярова

СЪДИЯ ПО ВПИСВАНИЯТА:

/име и фамилия/

Анг ЗИНАЛ

.....
/име и фамилия/

АКТ № 1457

ЗА ЧАСТНА ОБЩИНСКА СОБСТВЕНОСТ

Служба по вписванията гр. Циргон
В. зап. 393
Акт. № 1457
Партида: 38558.5.466
Имотен партида: 38558.5.454
Д.Т. 2020

Регистър
Досие

1. ДАТА НА СЪСТАВЯНЕ	27.04.2020г.
2. ПРАВНО ОСНОВАНИЕ	Чл.2, ал.1, т.2; чл.3, ал.3 и чл.56, ал.1
3. ВИД И ОПИСАНИЕ НА ИМОТА	Поземлен имот с идентификатор 38558.5.466 с площ 401 кв.м. /Четиристотин и един кв.м./, Трайно предназначение на територията: Урбанизирана Начин на трайно ползване: За търговски обект, комплекс Предходен идентификатор: 38558.5.454 Номер по предходен план: няма По КККР за землището на гр.Копривщица
4. МЕСТОНАХОЖДЕНИЕ НА ИМОТА	Област Софийска, община Копривщица, гр.Копривщица Поземлен имот 38558.5.466 три осем пет пет осем точка пет точка четири шест шест По КККР за землището на гр.Копривщица
5. ГРАНИЦИ НА ИМОТА	Имоти с номера 38558.5.456, 38558.5.455, 38558.3.30; По КККР за землището на гр.Копривщица
6. ДАНЪЧНА ОЦЕНКА НА ИМОТА КЪМ МОМЕНТА НА УТВЪРЖДАВАНЕ НА АКТА:	2 783,70 лв. / ДВЕ ХИЛЯДИ СЕДЕМСТОТИН ОСЕМДЕСЕТ И ТРИ ЛВ. И 70 СТ./

7. СЪСОБСТВЕНИЦИ	Няма
8. НОМЕР И ДАТА НА СЪСТАВЕНИ ПО – РАНО АКТОВЕ	Няма
9. ПРЕДОСТАВЕНИ ПРАВА ЗА УПРАВЛЕНИЕ: Община Копрявица	
10. АКТОСЪСТАВИТЕЛ: Гл. специалист „ОС“ инж. Цветанка Христова Христова	
11. ЗАБЕЛЕЖКИ:	

/подпис/

ДОКЛАД ЗА ОЦЕНКА

Обект на оценката



ОБЕКТ на оценка:

Обособени части от УПИ 38558.5.466 с адрес гр. Копривщица, бул. Хаджи
Ненчо Дончев Палавеев целият с площ от 401 кв.м.

Площ на обособените части 22 кв.м.

Банкя, 14.10. 2024 г.

Независим оценител Александър Петров Янков
Сертификат за оценка на недвижими имоти 100102273

I. РЕЗЮМЕ НА ДОКЛАДА

Обект: Обособени части от УПИ 38558.5.466 с адрес гр. Копривщица, бул. Хаджи Ненчо Дончев Палавеев целият с площ от 401 кв.м.

Площ на обособените части 22 кв.м.

Цел на заданието определяне на пазарна цена на наем за един кв.м. площ

Предназначение - търговски

Естество на имота, съответно на вещните права, които са предмет на оценка:

ид. част от правото на строеж

право на собственост

част от сграда етажна собственост

право на собственост

Възложител: г-жа Мария Тороманова – кмет на гр. Копривщица

Изпълнител на оценката: Александър Янков - сертификат 100102273 за
оценка на недвижими имоти

Адрес: гр. Баня, ул. „Булаир” № 27 тел.: 0877778400

Цел на заданието – определяне на пазарна стойност на

1. Цел на заданието определяне на пазарна цена на наем за един кв.м. площ

Настоящият оценителски доклад е изготвен съгласно Българските Стандарти
за Оценяване задължителни за прилагане от 01.06.2018 г. и ЕСО 2020

Независим оценител Александър Петров Янков
Сертификат за оценка на недвижими имоти 100102273

Становище за стойност:

РЕЗУЛТАТИ

Стойност на наема изчислена по сравнителен метод 239 лв.
Стойност на наема изчислена по обрнат метод на прихода 231 лв
Стойност на годишния наем изчислен по сравнителен метод – 2868 лв
Стойност на годишния наем изчислен по обрнат метод на прихода 2773 лв.
Стойност на месечния наем 235 лв. средно претеглен между двата метода

Начална база за наемна цена за 1 кв.м. 10,70 лв.

Нетен наем за обект № 1 22 кв.м. 235 лв. месечно

ОЦЕНИТЕЛ:



Александър Янков

II. ДОКЛАД ЗА ОЦЕНКА

II.1. ВЪЗЛОЖИТЕЛ НА ОЦЕНКАТА.

Възложител на оценката, при условията на заданието, дефинирано в настоящия раздел от доклада е г-жа Мария Тороманова кмет на гр. Копривщица.

II.2. ИЗПЪЛНИТЕЛ НА ОЦЕНКАТА.

Изпълнител на настоящата оценка при условията на заданието, дефинирано в настоящия раздел от доклада, е Александър Петров Янков сертифициран оценител със сертификат № 100102273/22.12.2016 г. за оценка на недвижими имоти.

II.3. ОБЕКТ НА ОЦЕНКАТА.

1. Обособени части от УПИ 38558.5.466 с адрес гр. Копривщица, бул. Хаджи Ненчо Дончев Палавеев целият с площ от 401 кв.м.

Площ на обособените части 22 кв.м.

Цел на заданието определяне на пазарна цена на наем за един кв.м. площ

Предназначение – търговски.

II.4. ЦЕЛ И ЗАДАЧИ НА ОЦЕНКАТА

Да се определи “ пазарна стойност” на

1. Обособени части от УПИ 38558.5.466 с адрес гр. Копривщица, бул. Хаджи Ненчо Дончев Палавеев целият с площ от 401 кв.м.

Независим оценител Александър Петров Янков
Сертификат за оценка на недвижими имоти 100102273

Площ на обособените части 22 кв.м.

Цел на заданието определяне на пазарна цена на наем за един кв.м. площ

Предназначение - търговски

ДАТИ.

Настоящата оценка е изготвена в съответствие с гореизложените параметри на заданието и основните положения, представени в доклада при двустранно съгласуване между Възложителя и Изпълнителя с ефективна (текуща) дата: 14.10.2024 год.

Дата на огледа: 07.10.2024 год.

III. ИЗТОЧНИЦИ НА ИНФОРМАЦИЯ

Източниците на информация обхващат:

- Собствени наблюдения при огледа.
- СПРАВОЧНИК ЗА ЦЕНИТЕ В СТРОИТЕЛСТВОТО, кн.112, БР.2/2024
- Офертни цени на строителни фирми относно производствените разходи за изграждане на подобни обекти, както и окрупнени показатели за цени по предназначение, конструкция и изпълнение на видовете работи;
- Информация за пазарни цени на готов строителен продукт по вид и предназначение в периодични издания сп. „Строителен обзор“ бр.7-8/2024 год.
- Кадастрална скица № 15-967208/2024
- АЧОС 1457/27.04.2020

Оценителят приема като достоверна информацията, подадена от Възложителя и другите външни източници и се основава на точността ѝ при извършване на оценката.

IV. ОСНОВНИ ПОЛОЖЕНИЯ, СВЪРЗАНИ С ИЗГОТВЯНЕТО НА ОЦЕНКАТА.

IV.1. ПРЕДПОЛОЖЕНИЯ И ОГРАНИЧАВАЩИ ПРЕДПОСТАВКИ.

Настоящият доклад, както и съдържащите се в него анализи, обобщения и заключения, освен в случаите когато в доклада е упоменато друго, са свързани със следните допускания:

- Не съществуват решения, предстоящи дела или предстоящи жалби, които биха могли да окажат влияние върху стойността.
- Не съществуват скрити или неразкрити качества на земята или подобренията, които биха довели до по-висока или по-ниска стойност на наема на недвижимия имот.
- Имотът съответства на всички приложими строителни и свързани с околната среда закони, наредби и правилници.
- Настоящият доклад, както и съдържащите се в него анализи, обобщения и заключения, са направени въз основа на следните ограничителни условия:
 - Оценката е по правило субективна и представлява единствено преценка за стойността на имота. Възложителят или крайният потребител на оценката не би следвало да я тълкува и приема безусловно като конкретен съвет от оценителя по отношение на възможни решение за осъществяване на евентуални разпоредителни и дериватни на тях действия с оценявания обект в неговата цялостна или частична имотна съставност.
 - За нуждите на настоящия оценителски доклад са преценявани фактите и условията, които са съществували към договорената дата на оценката. Последвали събития и условия не са и не могат да бъдат отчитани при извършване на оценката.
 - За нуждите на настоящия оценителски доклад, оценителят е извършил външен и вътрешен оглед на оценявания обект, като паралелно с този конкретизиращ акт е направен анализ за съответствие с данните от наличните документи за собственост.
- Оценителят не може да поеме отговорност за въпроси, изискващи експертен опит в други области, геоложки, строителни, електрически, конструктивни и други инженерни и свързани с околната среда въпроси, без да се ограничават с посочените.
- Предоставената на оценителя правна и техническа информация за оценявания обект е приета, анализирана и интерпретирана в съответствие със специфичните нужди на оценката и не може да се очаква, че ще бъде официализирана чрез съдържанието на настоящия оценителски доклад.

- Притежаването на този доклад или копие от него не предполага наличие на права за цялостна или частична публикация, както и не може да се ползва от трети лица без да са предварително упълномощени за това от Възложителя на оценката.
- Анализите и стойностите, представени в този доклад, са приложими само за конкретната цел, отразена в него и не могат да бъдат използвани извън контекста на доклада.
- Информацията, преценките и мненията, съдържащи се в настоящия доклад и получени от източници извън подписалия доклад, се приемат за достоверни и не са били независимо проверявани.

IV.2. УДОСТОВЕРЕНИЯ И ДЕКЛАРАЦИИ

Оценителят, изготвил и подписал настоящия доклад, като поема съответната отговорност, удостоверява, че съгласно неговите знания и убеждения:

- изложените в настоящия доклад данни и факти, въз основа на които могат да се вземат решения, са верни и коректни, като тяхното представяне не нарушава права на трети лица, в т.ч. и права върху интелектуална собственост;
- докладваните приемания, анализи, становища и заключения са резултат от непредубедено мислене в рамките на притежаваната компетентност, като се ограничават единствено от изложените по-горе допускания и ограничавачи предпоставки;
- не съществуват каквито и да било лични интереси (настоящи и бъдещи) към обекта на настоящата оценка, както и към съответните страни по една евентуална сделка с него;
- крайното възнаграждение за изготвянето на настоящия доклад не е свързано под никакъв предлог с установяване на предопределена стойност

или с умишлено направляване на стойността на имота, целящо облагодетелстване каузата на клиента (Възложителя) или други лица;

- анализите, становищата и заключенията в настоящия доклад са изготвени в съответствие с международните оценителски стандарти при спазване на необходимата за целта професионална етика;
- не е предоставяна професионална помощ от трети лица при извършване на анализите, както и при формирането на крайните становища и заключения, представени в настоящия доклад;
- не е предоставяна и няма да се предоставя на трети лица информация, свързана с доверителните данни и резултатите в настоящия доклад, както и вторична информация, която би могла да навреди на интересите на клиента (Възложителя), освен в случаите, определени от надлежно прилагане на закон и за нуждите на лица, нарочно упълномощени от клиента.

IV.3. СТАНДАРТ НА СТОЙНОСТТА.

Индикацията за пазарна ценност на оценявания обект се изгражда върху стандарт за пазарна стойност.

За нуждите на конкретния случай тя се определя от съдържанието на представената по-долу дефиниция, която има подчертано икономически характер и съответства на възприетите в оценителската практика Българските Стандарти за Оценяване 01.06.2018 г.

Определение на пазарна стойност съгл. БСО/2018 „Пазарна стойност“ съгл. БСО/2018 отразява данни и обстоятелства, свързани с възможната пазарна реализация на оценявания обект/актив. Пазарната стойност не отчита характеристики и/или предимства на даден обект/актив, които имат стойност за конкретен собственик или купувач, а отразява характеристики и/или предимства, отнасящи се до физически, технически, технологични, географски, икономически, юридически и други съществени обстоятелства за оценявания обект/актив. При определяне на пазарна стойност водещи следва да бъдат единствено условията на свободен пазар.

Съгласно ЕСО 2020 Пазарна стойност е „ Оценената сума, срещу която имотът би трябвало да бъде разменен към датата на оценка между желаещ

купувач и желаещ продавач в сделка при пазарни условия, след подходящ маркетинг, при което всяка от страните е действала информирано, благоразумно и без принуда.“

IV.4. ТЕРМИНОЛОГИЧНИ УТОЧНЕНИЯ

Недвижимата собственост в повечето случаи на юрисдикция се отъждествява с недвижим имот и следва да се дефинира като съвкупност от условия, интереси и ползи, произтичащи от регламентирани субективни права на собственост и/или ползване върху идентифицируеми вещи, които в качеството си на материална субстанция се определят като земя или право на строеж и трайни подобрения, изразяващи се в сгради и строителни съоръжения.

Сградите следва да се третираат като сложни технически системи, чиито конструктивни елементи са трайно прикрепени към земната основа и създават покрити оградени и/или не оградени пространства, функционално предназначени за стопанската дейност или бита на човека.

Етаж е част от сграда или постройка между две последователни подови конструкции.

Застроена площ е площта, ограничена от външните очертания на ограждащите стени на първия надземен етаж или на полуподземния етаж, включително площта на проверителните шахти и проходите в тези очертания. В застроената площ на приземно ниво не се включват тераси, външни стълби и стълбищни площадки, рампи, гаражи и други елементи с височина до 1,2 м от средното ниво на прилежащия терен.

Разгънатата застроена площ е сборът от застроените площи на всички надземни етажи на основното и допълващото застрояване. В разгънатата застроена площ се включват и застроените площи в подпокривното пространство на сградите. В застроената площ на надземните етажи се включва цялата площ на балконите, лоджиите и терасите.

Урегулиран поземлен имот или урегулиран имот е поземлен имот, за който с подробен устройствен план са определени граници, достъп от улица, път или алея, конкретно предназначение и режим на устройство.

Техническа инфраструктура е система от сгради, съоръжения и линейни инженерни мрежи на транспорта, водоснабдяването и канализацията, електроснабдяването, топлоснабдяването, газоснабдяването, електронните съобщения, хидромелиорациите, третирането на отпадъците и геозащитната дейност.

Общи мрежи и съоръжения на техническата инфраструктура са мрежите и съоръженията до общите контролно-измервателни уреди в недвижимите имоти, включително разпределителни устройства.

Икономически обоснован експлоатационен срок е периодът, през който строежът трябва да бъде поддържан на необходимото ниво за изпълнение на основните изисквания по чл. 169, ал. 1, с отчитане на всички разходи за проектиране, строителство и експлоатация, на рисковете и последствията от аварии по време на експлоатацията и на покриващите тези рискове застраховки, на разходите за инспектиране, за текуща поддръжка, обслужване и ремонт, както и отчитане на местоположението и въздействието на околната среда върху строежа.

Основен ремонт на строеж е частично възстановяване и/или частична замяна на конструктивни елементи, основни части, съоръжения или инсталации на строежа, както и строително-монтажните работи, с които първоначално вложени, но износени материали, конструкции и конструктивни елементи се заменят с други видове или се извършват нови видове работи, с които се възстановява експлоатационната им годност, подобрява се или се удължава срокът на тяхната експлоатация.

Текущ ремонт на строеж е подобряването и поддържането в изправност на сградите, постройките, съоръженията и инсталациите, както и вътрешни преустройства, при които не се:

а) засяга конструкцията на сградата;

б) извършват дейности като премахване, преместване на съществуващи зидове и направа на отвори в тях, когато засягат конструкцията на сградата;

в) променя предназначението на помещенията и натоварванията в тях.

Текущ ремонт на строеж е и подобряването и поддържането в изправност на елементите на техническата инфраструктура по чл. 64, ал. 1, при които не се променят трасето и техническите характеристики.

Реконструкция на строеж е възстановяване, замяна на конструктивни елементи, основни части, съоръжения или инсталации и изпълнението на нови такива, с които се увеличават носимоспособността, устойчивостта и трайността на строежите.

V. ИДЕНТИФИКАЦИЯ И ХАРАКТЕРИСТИКА НА ОЦЕНЯВАНЯ НЕДВИЖИМ ИМОТ

Всички субективни преценки, анализи и заключения, свързани с изготвянето на настоящата оценка, се основават на разбирането и приемането за абсолютност или доказуемост на притежаваните вещни права върху оценявания недвижим имот от страна на неговя собственик

V.1. ОПИСАНИЕ И ТЕХНИКО-ИКОНОМИЧЕСКИ ХАРАКТЕРИСТИКИ НА МЕСТНОСТТА

V.1.1. МЕСТОПОЛОЖЕНИЕ И ОПИСАНИЕ НА ИМОТА

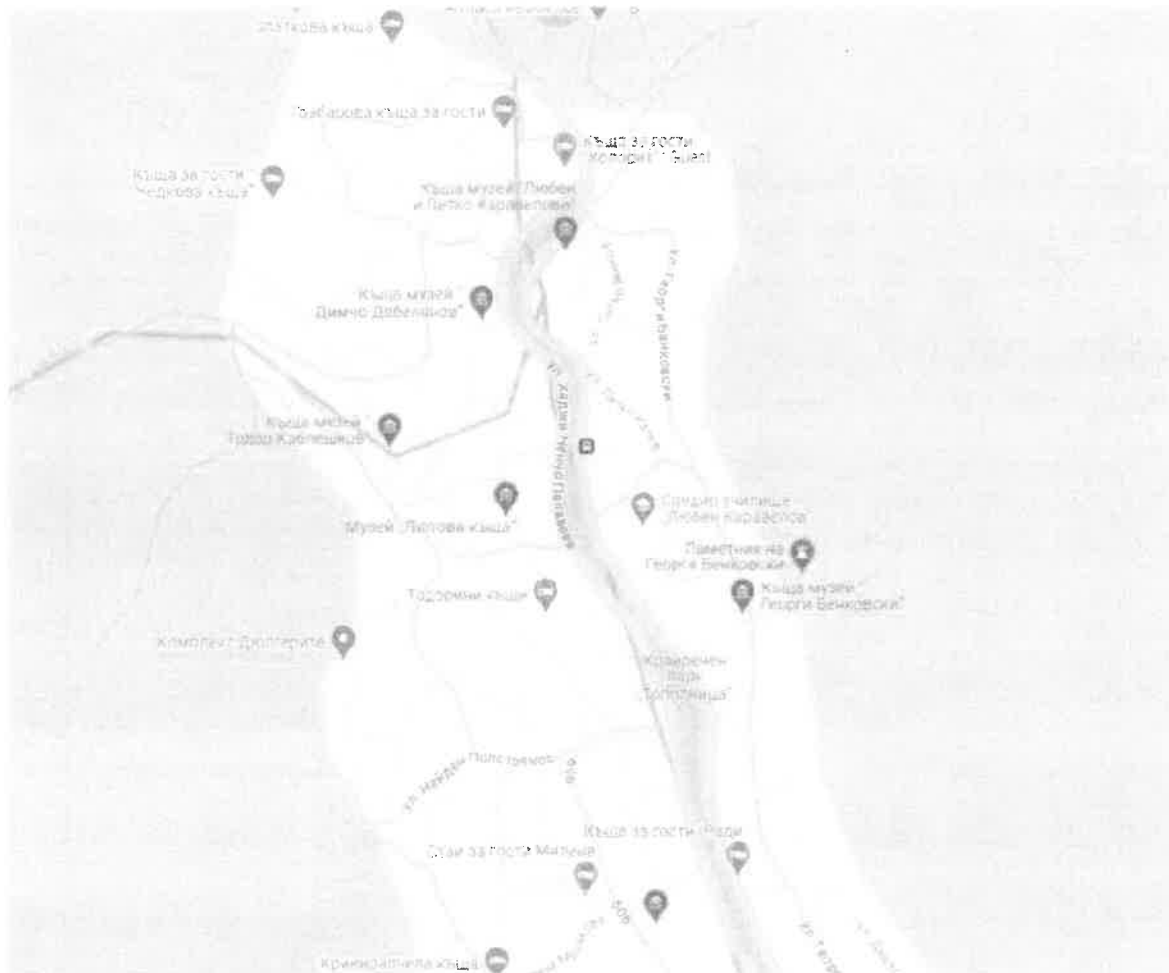

V.1.2 ХАРАКТЕРИСТИКИ НА МЕСТОПОЛОЖЕНИЕТО

МЕСТОПОЛОЖЕНИЕ на обекта на оценка – Обектът на оценка се намира в гр. Копривщица, бул. Х. Ненчо Палавеев

Копривщица е град централната част на Западна България. Той е единственото населено място и административен център на община Копривщица, Област София. Отстои на 110 км югоизточно от гр. София, на 80 км северозападно от гр. Пловдив и на 27 югоизточно от гр. Пирдоп. Населението наброява около 2 500 души. Градът е разположен в живописна долина по течението на река Тополница, на 1060 м надморска височина. Територията се характеризира с изразен континентален планински климат. Зимата е студена, но слънчева, с

дебела снежна покривка. Средната температура за януари е - 4.0°C. Лятото е прохладно и свежо, заради голямото надморско равнище и обичайното за летния сезон местно северно течение, идващо по долината на р. Тополница от високите склонове на Стара планина. Средната температура за юли е 16.7°C. Инфраструктура - Техническа инфраструктура: Градът е благоустроен, с изградени водоснабдителна, канализационна, електропреносна, съобщителна мрежи. Образование: Тук функционират Средно Общобразователно Училище "Любен Каравелов", Целодневна Детска Градина "Евлампия Векилова", Читалище "Хаджи Ненчо Д. Палавеев". Здравеопазване: работят 3 лекарски практики, 3 зъболекарски практики, 2 аптеки. Най-близкото здравно заведение е в гр. Пирдоп /27 км/. Транспорт: До Копривщица има добри транспортни връзки. Ж. п. гара Копривщица, на подбалканската линия София – Карлово - Бургас, отстои на 10 км от града. Осигурен е автобусен транспорт от гарата до града, чието разписание е съобразено с това на влаковете. Редовен автобусен транспорт от гр. София, с начална спирка от Централна автогара /Трафик Маркет/ и Гара Подуяне, и от гр. Пловдив, Автогара Север. На около 16 км от града минава и автомобилният път Е871 (Подбалканския път), свързващ София с Бургас. Копривщица е архитектурно-исторически резерват, включен в Списъка на 100-те национални туристически обекта, под номер 75. Градът се превръща постепенно в уникална и туристическа дестинация, която от една страна впечатлява със своето богато историческо и културно наследство, а от друга предлага съвременни удобства и комфорт. Копривщица е отлично място за спокойна почивка в истинския смисъл на думата. Градчето е осеяно с малки семейни хотелчета, за които са характерни типичната копривщенска подредба и идеално поддържани, изпъстрени с много цветя дворове.

V.1.3 АРХИТЕКТУРНО-СТРОИТЕЛНО ОПИСАНИЕ НА ОЦЕНЯВАНИЯ ОБЕКТ

1. 1. Обект на оценка са две обособени части от градския пазар предвидени за поставяне на преместваеми обекти.

ДЕФИНИРАНЕ НА СТОЙНОСТТА НА ОЦЕНЯВАНИЯ ИМОТ

V.2. ПОДХОД И МЕТОДИ ЗА ОЦЕНКА

Пазарна стойност в оценителската практика се дефинира при използване на различни подходи в съответствие с характера на обекта на оценка и неговото предназначение. В конкретния случай приложените за оценка на недвижимите имоти подходи, приемания и допускания и методология са пояснени по-долу.

Отчитайки спецификата на разглеждания обект и следвайки логиката на плана от процедурни действия, възможни подходи и методики за анализ, свързани с коректното осъществяване на оценителския процес, е целесъобразно и подходящо да се използва прилагане на трите подхода за оценка, както следва:

- Сравнителен подход – определяне на пазарната стойност на наема, чрез използване на метода на посредственото сравнение
- Обърнат метод на прихода – метод при който от стойността на обекта на оценка се извежда наемна стойност за 1 кв.м.

Основните работни хипотези и допълващи приемания по приложимата методология на визирания по-горе оценъчни подходи и методи са ориентирани в представената по-долу аналитична последователност.

V.3. Сравнителен подход за оценка на пазарен наем

Сравнителният подход извежда стойност, като сравнява обекта/актива, предмет на оценка, с идентични или сходни/подобни обекти/активи, за които е налична ценова информация.

Идентични или сходни/подобни са недвижимите имоти, които съответстват в най-голяма степен на оценявания обект/ актив по отношение на факторите, оказващи влияние върху стойността – правата върху обекта/актива, местоположението, устройствените показатели на УПИ, техническите характеристики и възрастта на сградите условията на пазара към момента на сделките и условията към датата на оценката и други. Дори, ако земята и сградите имат физически характеристики, идентични с тези на други предлагани на пазара земи или сгради, тяхното точно местоположение ще е

различно. Независимо от тези различия, сравнителният подход е често използван за оценка на обекти/активи ведно с техните права.

Когато не разполагаме с достоверни данни за извършени достатъчно на брой сделки в района на оценявания обект/актив, могат да се използват цени по сделки на сравними обекти/активи в други райони, близки до оценявания обект/актив.

При липсата на достатъчно достоверна публична информация за цени по сделки с аналогични обекти/активи в района на оценявания се допуска да се извърши сравнение на база съществуващата информация за цени от пазарно предлагане (цени „продава“), респ. пазарно търсене (цени „купува“), като оценителят е длъжен да приложи допълнителен анализ и корекции за осъвременяване на офертните цени и привеждането им към настоящи.

Оценителят следва да подбере т. нар. сравними данни (сравними величини). Най-често при оценка на недвижими обекти/активи, като сравними величини се използва показателят цена на единица площ. При специфични обекти/активи е възможно да бъдат дефинирани и наблюдавани други показатели, например цена за стая или легло, цена за единица продукция, цена на допустима бъдеща разгъната застроена площ и др. Доколкото е възможно, всяка използвана единица за сравнение би трябвало да бъде тази, която обикновено се използва от участниците на съответния пазар.

Изборът на сравними величини задължително се обосновава, както и добавките и отбивите, които са приложени върху сравнимите величини на избраните аналогични сделки, така че да се определи стойността на оценявания обект/актив, съпоставима с избраните сделки.

Сравнителният подход е подходящ при следните случаи:

- разполагаме с достоверни данни за действителни сделки с идентични или сходни/подобни на оценявания обект/актив – недвижим имот;
- разполагаме с достоверни данни за идентични или сходни на оценявания обект/актив – недвижим имот, които са активно търгувани в условията на текущата (към датата на оценката) икономическата среда, в т. ч. данни от оферти при условията, описани по-горе, както и данни от предварителни договори за покупко-продажба;
- обектът и предметът на оценката са обичайни и сделки за покупко-продажба с подобни на оценявания обект са чести в условията на конкретната пазарна обстановка.

Приложими МЕТОДИ, приналежащи към Сравнителния подход:

- 1.1.1. Метод на непосредственото сравнение – прилага се при наличие на пазарни свидетелства за обект/актив – недвижим имот, идентични с оценявания.
- 1.1.2. Метод на посредственото сравнение – прилага се при използване на пазарни свидетелства за сходни обекти/активи – недвижими имоти. В този случай се отчитат отклоненията в качествата на оценявания обект/актив – недвижим имот спрямо сходните/подобни такива. При отклонения на влияещите върху стойността характеристики на сравнимите обекти/активи – недвижими имоти се прилагат добавки или отбиви чрез подходящи корекционни коефициенти.

Обърнат метод на прихода

При някои недвижими имоти способността за генериране на приходи е тясно свързана с конкретна употреба или търговска дейност, например: хотели, ресторанти, бензиностанции и други. За такива обекти/активи изгодата за инвеститора може да зависи повече от естеството на бизнеса, отколкото от сравними пазарни свидетелства на база местоположението им. При липса на сравними наемни сделки за такива имоти, може да се приложи метода на печалбата.

Методът изисква предварителна оценка на брутните доходи, които могат да се получат от бизнеса в имота. Нетният годишен доход се определя от разликата между годишната стойност на брутните приходи и стойността на разходите, свързани с експлоатацията му, като се изключват всякакви наеми или плащания на лихви по заеми за създаване на имота.

Получената сума, включва сумата, която е на разположение на ползвателя (дял на ползвателя) и разликата, оставаща за заплащане на владелеца (собственика), под формата на чист годишен доход, който може да се капитализира, с което се достига до пазарната стойност на имота.

Делът на ползвателя отразява две обстоятелства:

- бизнесменът замразява в бизнеса си определен капитал (оборотен капитал) и естествено, начислява лихва върху него, по-голяма от “безрисковите алтернативни инвестиции” (спестовен влог).

- ползвателят се нуждае и от възнаграждение за поетите рискове по организацията и управлението на бизнеса.

Дисконтовият процент може до бъде извлечен чрез наблюдение на възвръщаемостта, която по подразбиране се включва в цената, платена за ползване на обекта/актива ведно с неговите права, търгувани на пазара или чрез изискваните от хипотетични участници на пазара доходност или възвръщаемост. Подходящ дисконтов процент може да бъде извлечен и от „безрискова“ възвръщаемост с прилагане на корекции за отчитане на допълнителни рискове, специфични за конкретното право върху недвижими имот.

При обрънатият метод на прихода алгоритъмът на прилагане е както следва. Определяне на стойността на обекта – за конкретното задание обектите не са реализирани и тяхната стойност може да бъде получена единствено чрез прилагане на разходен подход, за която цел се използва еталонна стойност по СЕК кн. 7-8 2024 г. еталон 17 – едноетажна търговска сграда, стомамена конструкция, категория подобрена 1433 лв увеличена с 10% печалба и 7% за изграждане на външни връзки или общо 1433 лв за един кв.м. без ДДС.

При прилагането на обрънатия метод на прихода месечният наем за обособените части от УПИ 38558.5.466 е 231 лв за обекта.

V.4. ФОРМИРАНЕ НА ЗАКЛЮЧЕНИЕТО ЗА ПАЗАРНАТА СТОЙНОСТ НА ОЦЕНЯВАНИЯ НЕДВИЖИМ ИМОТ

Крайният резултат за търсената пазарна стойност на разглеждания обект, отчитайки получените стойностни индикации от прилагането на визираните методи за оценка и инвестиционната природа на използвания стандарт за пазарна стойност, се формира като претеглено заключение, по степен на пазарно издържана позиция за оптимална приложимост на използваните оценъчни методи и резултативна ликвидност на имуществото в условията на хипотетична сделка, при субективно налагане на разумен баланс в очакванията за разпределена тежест на индикативните резултати, ориентирана към максимално удовлетворяване регулациите на приетия стойностен стандарт.

Становище за стойност:

Настоящият оценителски доклад е изготвен съгласно Българските Стандарти за оценяване и ЕСО 2020. Настоящият доклад отразява становището на оценителя относно пазарната стойност на оценявания актив. Тази стойност не е обект на третиране с ДДС и следва да се приема за крайна. За целите на възложителя оценъчните стойности се представят със закръгление към цяло число.

Стойност на наема изчислена по сравнителен метод 239 лв.

Стойност на наема изчислена по обрънат метод на прихода 231 лв

Стойност на годишния наем изчислен по сравнителен метод – 2868 лв

Стойност на годишния наем изчислен по обрънат метод на прихода 2773 лв.

Стойност на месечния наем 235 лв. средно претеглен между двата метода

Начална база за наемна цена за 1 кв.м. 10,70 лв.

Нетен наем за обект № 1 22 кв.м. 235 лв. месечно



Гр. Баня,
14.10.2024 г.

Независим оценител
Александър Янков

ДЕКЛАРАЦИЯ НА ОЦЕНИТЕЛЯ

Съгласно чл.21 от Закона за независимите оценители, оценителят, съставил и подписал настоящия доклад, декларира, че:

www.appraiser.bg www.otsenitel.bg a.yankov@gmail.com
+359 87 777 84 00

- > Не е в трудови правоотношения и не е свързано лице по смисъла на &3, т.3 от Данъчно-осигурителния процесуален кодекс с Възложителя на оценката и/или със собственика или ползвателя на обекта на оценка;
- > Както той, така и свързаните с него лица по смисъла на &1, т.3 от Данъчно-осигурителния процесуален кодекс, нямат никакви лични, имуществени и други интереси към оценявания обект, които биха повлияли върху обективността на направената оценка във всеки настоящ и бъдещ момент;
- > Ще опазва търговската тайна на Възложителя и ще спазва конфиденциалност по отношение на фактите, станали му известни в процеса на работа по оценката;
- > Полученото от оценителя възнаграждение не е свързано по никакъв начин със стойността на обекта, дадена в този доклад. Оценката е извършена съвестно и на най-доброто равнище на професионалните му познания;
- > Към момента на оценката няма задължения към собственика или ползвателя на обекта на оценка или към Възложителя на оценката;
- > При извършване на оценката не са укрити умишлено съществени факти и/или обстоятелства, доколкото те са били представени на оценителите.
- > Съгласно изискванията на регламент 2016/679 декларира, че получената информация, която представлява лични данни, по смисъла на Регламента, е предоставена доброволно, използвана е само за целите на настоящия оценителски доклад и то единствено и само доколкото обективира изводите от доклада.
- > Оценителят декларира, че не съхранява никакви лични данни, касаещи субектите в настоящия оценителски доклад
- > Оценителят декларира, че е получил доброволно и информирано съгласие от възложителя на настоящата оценка, за предоставянето на лични данни.

Оценител

Александър Петров Янков

Сертификат за оценка на недвижими имоти № 100102273/22.12.2016 г.



Оценителски доклад №:	3
Дата на доклад:	07.10.2024 г.

Приложение № 1

Обект на оценяване	Проект за поставяне на преместваем обект с площ от 22 кв.м. в УПИ 38558.5.466 и отдаването му под наем
Адрес на оценявания обект	Копривщица, УПИ 38558.5.466; GPS координати:

ОЦЕНКА ПО СРАВНИТЕЛЕН ПОДХОД

Елементи на сравнение	Оценяван имот	Аналог 1	Аналог 2	Аналог 3
Дата	октомври.2024	октомври.2024	октомври.2024	октомври.2024
Площ на имота (кв. м.)	22,00	25,00	25,00	32,00
Цена аналог EUR		194	179	205
Цена аналог EUR/кв.м.		€ 8	€ 7	€ 6
Търговски обект				
Вид на информацията		Оферта	Оферта	Оферта
Корекция %		-7,0%	-7,0%	-7,0%
Условия на сделката		Пазарни	Пазарни	Пазарни
Корекция %		0,0%	0,0%	0,0%
Разлика в пазарни условия		Сравним	Сравним	Сравним
Корекция %		0,0%	0,0%	0,0%
Местоположение	гр. Копривщица	гр. Елин Пелин	гр. Карлово	гр. Панагюрище
Корекция %		-5,0%	-3,0%	0,0%
Човешопоток и Паркиране	Отлично	Отлично	Отлично	Отлично
Корекция %		0,0%	0,0%	0,0%
Транспортна достъпност	Добра	Добра	Добра	Добра
Корекция %		0,0%	0,0%	0,0%
Самостоятелен / част от търг.център	Самостоятелен	Търговски център	Търговски център	Няма данни
Корекция %		-3,0%	-3,0%	0,0%
Начин на използване	Магазин	Магазин	Магазин	Магазин
Корекция %		0,0%	0,0%	0,0%
Площ	22,00	25,00	25,00	32,00
Корекция %		0,0%	0,0%	2,0%
Етаж, лице витрина	Партер/Да/Да	Партер/Да/Да	Партер/Да/Да	Партер/Да/Да
Корекция %		0,0%	0,0%	0,0%
Конструкция	Метална	Монолитна	Монолитна	Монолитна
Корекция %		-10,0%	-10,0%	-10,0%
Възраст	2024	Няма данни	Няма данни	Няма данни
Корекция %		0,0%	0,0%	0,0%
Състояние, Подобрения	Проект	Добро	Добро	За ремонт
Корекция %		0,0%	0,0%	7,0%
Оборудване	Не	Няма данни	Няма данни	Оборудван
Корекция %		0,0%	0,0%	-5,0%
Ток/Вода/Газ/Отопление	да/да/Н/не	да/да/да/не	Няма данни	да/да/Н/НД
Корекция %		-3,0%	0,0%	0,0%
Ограничения за ползване	няма данни	няма данни	няма данни	няма данни
Корекция %		0,0%	0,0%	0,0%
Корекция %		0,0%	0,0%	0,0%
Корекция %		0,0%	0,0%	0,0%
Корекция %		0,0%	0,0%	0,0%

Коригирана цена аналог EUR/кв.м.		€ 5,59	€ 5,51	€ 5,57
Корекция в абсолютна сума		-€ 2,17	-€ 1,65	-€ 0,83
Корекция в процент		-28%	-23%	-13%
Сума на процент корекции		28%	23%	31%
Тегло на аналога		20%	50%	30%

Площ на оценявания обект (кв.м)	22,00	Коментар :
Средна аритметична стойност (€/кв.м)	5,56	
Пазарна стойност по пазарен метод, EUR	122	
Пазарна стойност по пазарен метод, BGN	239	

АНАЛОГ 1	<p>Дава под наем МАГАЗИН 380 лв. Не се начислява ДДС (15.2 лв./кв.м) област София Район: гр. Елин Пелин Данни: Квадратура: 25 кв.м Газ: ДА дава под наем търговско помещение в гр. Елин Пелин - централна зона. Площ - 25 кв.м. Понастоящем магазин с отделен електромер и ВиК /мивка/. Подходящо за магазин, офис, студио, ателие и др. Тоалетна в общите части</p>
Източник	https://www.imot.bg/pcg/imot.cgi?act=5&adv=2m171068553950323&slink=b7uz9&f1=1

АНАЛОГ 2	<p>Дава под наем МАГАЗИН 350 лв. Не се начислява ДДС (14 лв./кв.м) Местоположение: област Пловдив Район: гр. Карлово Данни: Квадратура: 25 кв.м отдава под наем помещение с площ 25 кв.м., находящ се на комуникативно място в центъра на град Карлово. Помещението е подходящо за офис, фризьорски салон, козметично студио и други.</p>
Източник	https://www.imot.bg/pcg/imot.cgi?act=5&adv=2m167320726553894&slink=b7uz9&f1=1

АНАЛОГ 3	<p>Дава под наем МАГАЗИН 400 лв. Не се начислява ДДС (12.5 лв./кв.м) област Пазарджик Район: гр. Панагюрище Под район: идеален център Данни: Квадратура: 32 кв.м Имоти-БГ-Пазарджик дава под наем работещ магазин със собствен санитарен възел в центъра на гр.Панагюрище с чиста търговска площ от 32кв.м Подходящ е за офис и услуги.Има нужда от козметичен ремонт. Особенности: Обзаведен</p>
Източник	https://www.imot.bg/pcg/imot.cgi?act=5&adv=2m164184014247534&slink=b7uz9&f1=1

Курс	1,95583
Дата	7.окт.24

Оценител: Александър Янков

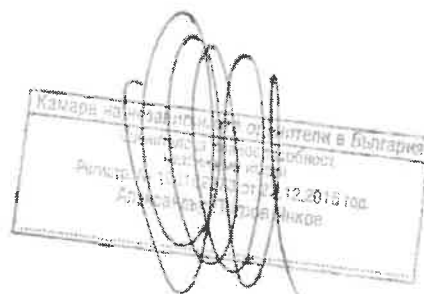

№	№№	31	№	22	22	2024	№	4	40	1452 руб.	31 620 руб.	0 руб.	1.0	1.0	100	0 руб.	21 620 руб.	31 620 руб.	№	119
№ п/п	№	№	№	№	№	№	№	№	№	№	№	№	№	№	№	№	№	№	№	№
№	№	№	№	№	№	№	№	№	№	№	№	№	№	№	№	№	№	№	№	№
№	№	№	№	№	№	№	№	№	№	№	№	№	№	№	№	№	№	№	№	№

ОКР 49 02/21.72.10.22.20

Итого: 779%

12.80

2463

1223

73.36

244

2773

2773

231

119



Дава под наем **МАГАЗИН**

380 лв.

Не се начислява ДДС
(15.2 лв./кв.м)

Местоположение:

Местоположение: област София
Район: гр. Елин Пелин

Данни:

Квадратура: 25 кв.м
Газ: ДА

Допълнителна информация:

Отдавам под наем търговско помещение в гр. Елин Пелин - централна зона. Площ - 25 кв.м. Понастоящем магазин с отделен електромер и Виж /мивка/. Подходящо за магазин, офис, студио, ателие и др. Тоалетна в общите части на сградата.

Продавач:

Тел.: 0888492771

публикувана в 15:01 часа
на 16 септември, 2024 год.

[Затвори прозореца](#)



Дава под наем **МАГАЗИН**

350 лв.

Не се начислява ДДС
(14 лв./кв.м)

Местоположение:

Местоположение: област Пловдив

Район: гр. Карлово

Данни:

Квадратура: 25 кв.м

Допълнителна информация:

Агенция 'ИМОТ ИНВЕСТ' отдава под наем помещение с площ 25 кв.м.; находящ се на комуникативно място в центъра на град Карлово. Помещението е подходящо за офис, фризьорски салон, козметично студио и други.

Продавач:

Тел.: 0885111597

<http://imotikarlovo.imot.bg>

публикувана в 15:58 часа
на 15 април, 2024 год.

[Затвори прозореца](#)

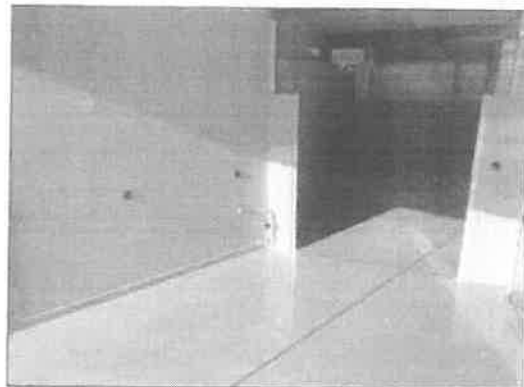
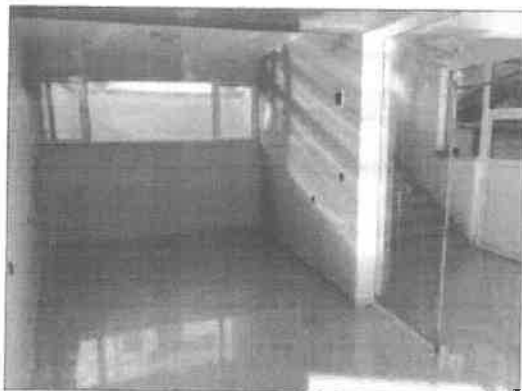

Дава под наем **МАГАЗИН**

400 лв.

Не се начислява ДДС
(12.5 лв./кв.м)

Местоположение:

Местоположение: област Пазарджик
Район: гр. Панагюрище
Под район: идеален център

Данни:

Квадратура: 32 кв.м

Допълнителна информация:

Имоти-БГ-Пазарджик дава под наем работещ магазин със собствен санитарен възел в центъра на гр.Панагюрище с чиста търговска площ от 32кв.м Подходящ е за офис и услуги.Има нужда от козметичен ремонт.

Особености:

Обзаведен

Продавач:

Тел.: 0888974633

[http://: etimotibg.imot.bg](http://etimotibg.imot.bg)

Този имот се предлага само на частни лица

публикувана в 16:30 часа
на 15 септември, 2024 год.

[Затвори прозореца](#)



ХАРАКТЕРИСТИКА

за еталон № 17

Едноетажна търговска сграда, стоманена конструкция

(прочетете общата част от стр. 17)

Едноетажните търговски сгради, изпълнени със стоманена носеща конструкция, са много често срещани сгради през последните години. Изпълняват се по различни проекти, всеки от които претендира за оригиналност, но в ценово отношение по принцип не би трябвало да се различават много. В практиката напоследък има ценови разлики и за тях, произхождащи от цените на труда и допълнителните разходи. Инвеститорите трябва да са предизвестени за възможни различия, а не да се срещат със *свършените факти*.

Ценовите изненади започват със стоманената конструкция. Тя може да се доставя комплект от различни чуждестранни или местни производители. А може и да се изработва по индивидуален проект. Инвеститорът трябва да сравни варианти с помощта на технолог по експлоатацията.

Конструкцията може да е комплектована с покривни и с оградни елементи, които може да са различни видове и с различни цени, но е възможно и *зидано изпълнение* с облицовки или с мазилки.

Покриването може да е в комплектната доставка и тогава позиция 1.4 да се съдържа в позиция 1.2. Подобен вариант е винаги по-скъп, но е по-сигурен по отношение на дефекти и дълготрайност.

Другите по-скъпи позиции също имат голям брой варианти:

- **дограмите** може да са намалени до минимум - само за входни врати. За сметка на подобно решение ще се увеличат облицовките (окачени фасади), съответно топлоизолациите;

- **топлоизолациите** може да са в система с оградните стени и да не могат да се отделят от тях в ценово отношение - тогава се прехвърлят към позиция 1.3;

- **боядисването** може да е минимално, ако конструкцията, оградните стени и окачените тавани са доставени и монтирани боядисани;

- **облицовките** и окачените тавани също може да са предвидени като отделни видове работи, но може да са в комплектната доставка съответно на оградните стени или на покривната конструкция;

- **подовите настилки** може да са елементарни (не скъпи) и подменяеми, но може да са износостойчиви и петкратно по-скъпи.

Нашият пример е сравнително не скъп вариант. В него няма например рампи, няма пожароустойчиви бои и облицовки, няма осветителни тела за търговските площи.

За еталон № 17 важат и част от обясненията за еталони № 03, 05, 14 и 15.

ПРИМЕРНИ ЦЕНИ

за СМР на едноетажна търговска сграда, стоманена конструкция

към юли 2024 година

Еталон 17 на СЕК

№	Вид работа по СЕК	лева за 1 m ² бруто площ			съотношение	
		стандарт	подобrena	люкс	проценти	среден процент за труд
1	Груб строеж, общо	641,24	663,00		57,89	
1.1	земни работи	6,83	9,00		0,70	9,50
1.2	конструкция	421,27	435,00		38,00	9,90
1.3	стени	109,14	110,00		9,73	9,60
1.4	покриване и водоотвеждане	78,52	82,00		7,12	8,80
1.5	замазки подови изравнителни	9,98	10,00		0,89	21,40
1.6	железарски изделия	9,00	10,00		0,84	6,50
1.7	неописани	6,50	7,00		0,60	
2	Дограми (столярски работи)	65,84	76,00		6,30	
2.1	прозорци	55,39	60,00		5,12	3,50
2.2	врати	10,45	16,00		1,17	3,20
3	Довършителни работи	233,94	261,00		21,97	
3.1	мазилки, в т.ч. шпакловки	15,33	20,00		1,57	30,00
3.2	топлоизолации и хидроизолации	76,96	86,00		7,23	14,40
3.3	боядисване	49,50	55,00		4,64	30,00
3.4	подови настилки	47,70	52,00		4,42	15,10
3.5	облицовки	37,95	41,00		3,50	20,00
3.6	неописани	6,50	7,00		0,60	
4	Инсталации	140,60	155,50		13,14	
4.1	в т.ч. водопроводна инсталация	9,98	10,50		0,91	10,00
4.2	канализация	4,77	6,00		0,48	7,00
4.3	санитарни прибори	5,00	6,00		0,49	
4.4	ел. инсталация	63,69	67,00		5,80	13,80
4.5	ел. уреди	4,50	7,50		0,53	
4.6	отопление и вентилация	39,16	43,00		3,65	10,90
4.7	други инсталации	8,00	9,00		0,75	
4.8	асансьори				0,00	
4.9	неописани	5,50	6,50		0,53	
5	Комунални връзки	8,00	8,00		0,71	
	Общо за СМР	1089,62	1163,50		100,00	
	Печалба 12 %	130,75	139,62			
	Всичко	1220,37	1303,12			

Тези цени не служат за непосредствено заплащане. Ползват се съобразно уточненията от стр. 17 - 22. При вариантни проектни разработки разходните коефициенти може да са различни и тогава се получава друга цена.

Сертификат

ЗА ОЦЕНИТЕЛСКА ПРАВОСПОСОБНОСТ

Рег. № 100102273 от 22 декември 2016 год.

АЛЕКСАНДЪР ПЕТРОВ ЯНКОВ

роден на 25 декември 1966 год. в гр. София, община Столична

**ЗА ОЦЕНКА
на недвижими имоти**

Настоящият Сертификат е издаден въз основа на Протокол –
Протоколни решения от 18 декември 2016 год. на Управителния съвет на КНОБ.

Светла Дерменджиева
Председател на УС на КНОБ



0000976620

ЗАСТРАХОВАТЕЛНА ПОЛИЦА

№ 24 100 1323 0000

„Застрахователно акционерно дружество Армеец“ АД, регистрирано в Търговския регистър към Агенция по вписванията с ЕИК 121076907, със седалище и адрес на управление ул. „Стефан Караджа“ № 2, 1000 гр. София, на основание писмено предложение и срещу платена застрахователна премия с настоящото застрахова по начин и условия, описани по-долу:

ЗАСТРАХОВАН: Александър Петров Янков
ЕГН 6612256244
Адрес: гр. Баня, ул. Булар №27Б

ПРЕДМЕТ НА ЗАСТРАХОВКАТА: Професионална отговорност на лице упражняващо дейност като правоспособен независим оценител

ПОКРИТИ РИСКОВЕ: Съгласно приложените на „ЗАД Армеец“ АД „Общи условия професионална отговорност вследствие дейности по сертифициране, лицензиране и контрол“

ПЕРИОД НА ЗАСТРАХОВКАТА: от 00:00 часа на: 02.02.2024 г.
до 24:00 часа на: 01.02.2025 г.

ЛИМИТИ НА ОБЕЗЩЕТЕНИЕ:
Единичен лимит: 500 000 лв. (словом: петстотин хиляди лева)
АГРЕГАТЕН ЛИМИТ: 1 000 000 лв. (словом: един милион лева)

САМОУЧАСТИЕ НА ЗАСТРАХОВАНИЯ: 1000 лв. (словом: хиляда лева) от всяка щета

НАЧИН НА ПЛАЩАНЕ НА ПРЕМИЯТА: Еднократно до 02.02.2024 г.

ЗАСТРАХОВАТЕЛНА ПРЕМИЯ: 155.00 лв. (словом: сто петдесет и пет лева),
2% ДЗП 3.10 лв. (словом: три лева и 10 ст.),
ОБЩО ДЪЛЖИМА СУМА: 158.10 лв. (словом: сто петдесет и осем лева и 10 ст.),

ДАТА И МЯСТО НА ИЗДАВАНЕ: 11.01.2024 г., гр. София

Определените лимити на обезщетение и териториален обхват могат да бъдат променени при настъпването на условията, определени в Кодекса за застраховането.

При уговорено разсрочено плащане на премията и невнасяне на съответната вноска полицата се прекратява в 24 часа на петнадесетия ден от датата на падежа.

Приложените Общи условия професионална отговорност вследствие дейности по сертифициране, лицензиране и контрол, въпросник-предложение и други писмени договорености между страните, ако има такива, представляват неразделна част от настоящата полица.

С подписа си по-долу Застрахованият удостоверява, че е съгласен и приема условията към застрахователната полица, екземпляр от които са му предадени към момента на подписването ѝ.

Предоставена ми е предоговорна информация съгласно Кодекса за застраховането.

Информиран съм, че предоставените от мен лични данни, както и данните на Застрахования (когато е лице различно от мен), се обработват от „ЗАД Армеец“ АД, в качеството му на администратор на лични данни, съгласно Регламент (ЕС) 2016 / 679 и действащото българско законодателство. Запознах се, както и Застрахования (когато е лице различно от мен), с Информацията за защита на личните данни по чл. 13 и 14 от ОРЗД на Застрахователя, налична в офисите на дружеството и публикувана на: www.armeec.bg.

Застрахователен посредник: Съгласие Инс ООД, код: 10090385
Адрес: гр. София, ул. Фредерик Жолио Кюри №20

ЗАСТРАХОВАН:**ЗАСТРАХОВАТЕЛ:**

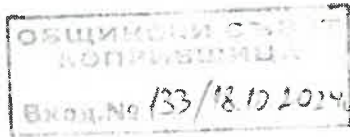

ДО
ОБЩИНСКИ СЪВЕТ-КОПРИВЦИЦА

С КОПИЕ:

ДО
КЪМЕТА НА ОБЩИНА КОПРИВЦИЦА

ПРЕДЛОЖЕНИЕ

ОТ

ДИМИТЪР КОСЕВ
ОБЩИНСКИ СЪВЕТНИК

Относно: предприемане на мерки по спазване Закона за защита на животните на територията на община Копривцица.

**УВАЖАЕМИ ГОСПОДИН ПРЕДСЕДАТЕЛ,
УВАЖАЕМИ ОБЩИНСКИ СЪВЕТНИЦИ,**

През настоящата година, неколкостранно, в града ни бяха извършени престъпни действия по тровене на бездомни кучета, при които пострадаха и не малко домашни любимци.

Свидетели на трупове и агонизиращите животни по улиците и парковете станахме не само ние, но и нашите деца, както и гости на града ни. В обществените медии Копривцица бе обявена за ад за бездомните животни, а жителите и- за хора без хуманност и морал.

Недопустимо е, през 21 век, подобни деяния да бъдат извършвани, толерирани или прикривани. Недопустимо, също така е, ние, като институция, да не засвидетелстваме отношение и не подкрепим шената доброволци в нашия град, после грижата за хранене и опазване живота на бездомните кучета. Грижа, която по закон, общинската администрация би следвало да има.

Ето защо, подкрепен от мнозина наши съграждани, настоявам, възможно най-скоро, община Копривцица да предприеме реални действия, в съответствие с Глава пета БЕЗСТОПАНСТВЕНИ ЖИВОТНИ от Закона за защита на животните /ЗЗЖ/, като правя следните предложения:

1. Да бъде сключен Договор с ветеринарен лекар за кастрация, чипиране, ваксиниране и обезпаразитяване на бездомните кучета;
2. Да бъдат определени отговорни лица от страна на община Копривцица и техните задължения, съобразно ЗЗЖ;
3. Да бъдат определени места на територията на община Копривцица, за поставяне на изработените хранилки за бездомните кучета.

Призовавам Вас, общинските съветници, и всички граждани с будна съвест да не оставаме безучастни срещу насилието, под каквато и да е форма, и да направим необходимите стъпки за опазване и защита живота на бездомните животни!

Приложения: подписка на граждани, внесена в общинска администрация-
Копривница, на 29.02.24 г.

С уважение.

Д. Косев:.....